

# 사업보고서

(제 46 기)

사업연도 2022년 01월 01일 부터  
2022년 12월 31일 까지

금융위원회

한국거래소 귀중

2023년 03월 15일

제출대상법인 유형 : 주권상장법인

면제사유발생 : 해당사항 없음

회 사 명 : 주식회사 더존비즈온

대 표 이 사 : 김 용 우

본 점 소 재 지 : 강원도 춘천시 남산면 버들1길 130  
(전 화) 02-6233-3000  
(홈페이지) <http://www.douzone.com>

작 성 책 임 자 : (직 책) 부사장 (성 명) 홍용선  
(전 화) 02-6233-4320

# 목 차

## 【 대표이사 등의 확인 】

### 확 인 서

우리는 당사의 대표이사 및 최고업무담당이사로서 이 공시서류의 기재내용에 대해 상당한 주의를 다하여 직접 확인·검토한 결과, 중요한 기재사항의 기재 또는 표시의 누락이나 허위의 기재 또는 표시가 없고, 이 공시서류에 표시된 기재 또는 표시사항을 이용하는 자의 중대한 오해를 유발하는 내용이 기재 또는 표시되지 아니하였음을 확인합니다.

또한, 당사는 「주식회사 등의 외부감사에 관한 법률」 제8조의 규정에 따라 내부회계관리제도를 마련하여 운영하고 있음을 확인합니다. (「주식회사 등의 외부감사에 관한 법률」 제4조에 의한 외감대상법인에 한함)

2023. 03. 15

주식회사 더존비즈온

대표이사

김 용 우

(서명)



최고업무담당이사

홍 용 선

(서명)



대표이사 확인서명\_더존비즈온

# I. 회사의 개요

## 1. 회사의 개요

### 가. 회사에 관한 내용

(1) 회사의 법적, 상업적 명칭 : 이 회사는 주식회사 더존비즈온이라 하고 영문으로는 DOUZONE BIZON CO., LTD.라 표기합니다.

(2) 설립일자 및 존속기간 : 1977년 08월 20일에 설립되었으며, 1988년 10월 28일 유가증권시장에 신규상장되었습니다.

(3) 본점소재지 : 강원도 춘천시 남산면 버들1길 130

(4) 전화번호 : 02-6233-3000

(5) 홈페이지 : <http://www.douzone.com>

(6) 중소기업 해당 여부 : 비해당

(7) 계열회사에 관한 사항 : 더존ICT그룹

당사는 본 보고서 작성 기준일 현재 당사를 제외하고 11개 계열회사를 가지고 있으며 당사의 주요 계열회사는 아래와 같습니다.

구분			회사수	회사명
지주회사	지주회사	비상장사	1	(주)더존홀딩스
	자회사	상장사	1	(주)더존비즈온
		비상장사	2	(주)더존넥스트, (주)더존비앤씨티
	손자회사	비상장사	6	(주)키캠, (주)더존비앤에프, (주)더존테크핀, (주)더존이엔에이치, (주)비즈니스위치, (주)더존에듀캠
해외법인	비상장사	비상장사	2	북경특진망디지털기술유한공사, Duzon erh in philippine

주1) 2022년 08월 22일, (주)더존홀딩스는 (주)비즈니스위치와 (주)더존에듀캠의 주식을 (주)더존비앤씨티에 양도하였습니다.

주2) 2022년 06월 22일, (주)더존비즈온과 (주)신한은행이 체결한 합작투자계약서에 따라 기업정보조회업 등을 주요 사업목적으로 하는 (주)더존테크핀을 2022년 07월 05일에 설립하였습니다.

주3) 2022년 04월 26일자 더존홀딩스 임시주주총회에서 승인된 분할계획서에 따라 2022년 05월 28일을 분할기일로 (주)더존홀딩스와 (주)더존비앤씨티로 인적분할하여 반려동물의 바이오 및 문화를 결합한 사업 및 시설관리 사업 등을 목적으로 하는 사업부문을 주식회사 더존비앤씨티로 이전하였습니다.

주4) 2022년 02월 16일, 주식회사 더존홀딩스는 경영 효율성 증대 및 사업간 시너지 효과를 높이기 위해 주식회사 미건과 소규모 합병 계약을 체결하였습니다. 자세한 사항은 2022년 02월 16일 공시된 더존홀딩스의 주요사항보고서(회사합병결정)을 참조 바랍니다.

주5) 2021년 03월 24일, 주식회사 더존테크핀은 제13기 정기주주총회에서 사명을 주식회사 더존비엔에프로 변경되었습니다.

주6) 2019년 12월 27일, 주식회사 글로벌인스타비즈는 주식회사 더존재팬으로 합병되었고, 주식회사 더존재팬은 2022년 02월3일 청산이 종결되었습니다.

주7) 2019년 08월 13일, 주식회사 더존아이티네트워크는 청산종결처리 되었습니다.

주8) 2019년 03월 28일, 주식회사 더존다스는 제16기 정기주주총회에서 사명을 주식회사 더존홀딩스로 변경하였습니다.

주9) 해외법인은 지주회사 구성 내역에서 제외되므로 별도로 명기하였습니다.

주10) 자세한 내용은 [IX. 계열회사 등의 현황]을 참고하시기 바랍니다.

#### 나. 회사가 영위하는 목적사업

당사는 기업용 소프트웨어를 개발 및 판매하는 사업 영위하며 ERP, 클라우드 서비스, 플랫폼 서비스, 전자금융서비스(전자세금계산서 발행 및 결제), 모바일 솔루션, 보안, 그룹웨어 서비스 등을 제공하고 있습니다. 자세한 사항은 동 공시서류의 'II. 사업의 내용'을 참조하시기 바랍니다.

목적사업	비고
1) 소프트웨어 개발 및 판매 2) 소프트웨어 및 하드웨어시스템 유지보수 3) 컴퓨터기기 개발 및 유지보수 4) 기업정보화 시스템 구축 및 서비스 제공사업 5) 에스아이(SI)사업 6) 경영컨설팅 사업 7) 전자시스템에 대한 진단 및 자문업 8) 에이에스피(ASP-Application Service Provider) 사업 및 웹호스팅(WEB-hosting) 운영 9) 인터넷 포털 사이트 운영 10) 인터넷 방송운영 11) 이 마켓플레이스(E-Market place) 운영 및 통신판매 사업 12) 지식, 인력 개발사업 13) 출판, 인쇄 및 정기간행물 발행업 14) 학원운영업 15) 별정통신사업 16) 부동산 매매업 및 임대업 17) 광고대행업 18) 인터넷 정보제공사업 19) 전자상거래 20) 전자금융업	-

목적 사업	비고
21) 온라인 및 오프라인 금융부가통신망 서비스업 22) 컴퓨터 및 주변기기, 전산 전자용품 도소매 및 알선 23) 평생교육법에 의거한 지식·인력 개발 및 평생교육사업 ① 회계, 금융, 세무 및 경영관련 지식정보의 제공 ② 교육훈련 및 연구용역 ③ 교수, 학습 프로그램의 개발 및 공급사업 ④ 교육위탁사업 ⑤ 교육훈련기관의 경영진단 및 평가사업 ⑥ 교육자문 및 상담사업 등 24) 교육컨텐츠 개발 및 판매업 25) 출판업 및 도서판매업 26) 교육업 및 교육프랜차이즈업 27) 정보처리시스템 및 네트워크 28) 정보처리 및 제공기술 29) 데이터베이스구축 제공 및 자문업 30) 보안솔루션 제공 및 계도활동 31) 인터넷정보서비스 32) 정보통신공사업 33) 도소매 및 무역업 34) 소프트웨어(범용성)복제업 35) 전자지급결제대행(PG) 36) 결제대금예치 37) 전자고지결제 38) 핀테크 관련 데이터분석, 개발, 판매, 유지보수 및 제공 39) 개인과 기업의 정보, 신용, 자본, 금융시장 데이터수집, 분석과 이를 위한 솔루션 개발 및 제공 40) 대출, 보험대리, 신용카드 모집업 및 중개업 41) 뱅크사업 42) 정보자료처리 및 정보통신서비스업 43) 정보의 축적·처리·제공 및 교환·인증·전송사업과 멀티미디어서비스 등 44) 여론조사 및 리서치업 45) 광고매체판매업 46) 정부로부터 인가·허가 또는 위임 받았거나 정부에 신고·등록한 사업 47) 위치정보 및 위치기반서비스업 48) 저작권 중개알선업 49) 서비스를 위한 유통 채널 개발 및 확장을 포함하여 서비스 개발, 보수 유지, 지원, 향상 및 촉진과 관련된 모든 사업 활동 50) 인터넷을 통한 상품의 중개, 거래 및 금융거래를 영위하는 사업 51) 상품권의 발행, 관리 및 유통 판매업 52) 대출, 보험대리, 채권매입, 신용카드 모집업 및 중개업 53) 창업기획자 활동(창업기업 선발, 보육, 투자 등) 54) 직업정보제공사업 55) 국내/국외 유료직업소개사업 56) 위 각호에 부대되는 사업	

주1) 2022년 3월 24일, 정관 변경을 통한 사업목적 추가에 관한 내용이 제45기 정기주주총회에서 승인되었습니다.

주2) 2023년 3월 24일, 예정된 제46기 정기주주총회에서 정관 변경을 통한 사업목적 추가 및 일부 조항 변경에 관한 내용이 예정되어 있습니다. ※ 보고서 제출일 이후 개최 예정인 제46기 정기주주총회의 안건으로, 향후 정기주주총회에서 부결되거나

수정이 발생한 경우 정정보고서를 통해 그 내용 및 사유 등을 반영할 예정입니다.

**다. 자회사가 영위하는 목적사업**

목적 사업	비고
1) 소프트웨어 개발, 보급 및 유지보수업 2) 컴퓨터 및 정밀 주변기기, 제조, 도소매업 3) 데이터베이스업 4) 정보처리 및 제공기술업 5) 소프트웨어 개발 용역 및 정보 서비스업 6) 하드웨어, 소프트웨어 도소매 7) 인터넷 콘텐츠 개발 사업 8) 원격 사이버 교육업 9) 교육 서비스업 10) 평생교육원 운영업 11) 사설학원 운영업 12) 통신판매업 (전자상거래 관련 사업) 13) 씨디, 오디오, 비디오 등 영상물 제작 및 판매업 14) 컴퓨터 관련 교육업 15) 국어, 독서, 진로 관련, 방과후 특기적성 및 재량활동 교육업 16) 교사 및 일반 성인 대상 교육업 17) 서적 학습지 제작 및 판매업 18) 교육 완구 제작 및 판매업 19) 전산 컨설팅 20) 교육 컨설팅 21) 학원 경영 컨설팅 22) 서적유통업 23) 무역업 24) 알선업 25) 자료처리 및 데이터베이스업 26) 출판인쇄업 27) 수출입업 28) 광고업 및 광고대행업 29) 부동산매매 및 임대업 30) 도서공급 및 도서대여업 31) 위탁교육업 32) 도서교육업 (온라인, 오프라인) 33) 도서콘텐츠개발 및 서비스업 34) 교육콘텐츠개발 및 서비스업 35) 교육업 및 교육프랜차이즈업 36) 전자악기 제품 개발, 제조 및 판매업 37) 위 각호에 부대되는 사업일체	(주)더존이엔에이치 (더존비즈온 94.15% 보유)
1) 소프트웨어 개발, 자문 및 판매업 2) 컴퓨터 주변기기 제조, 판매 및 수출입업 3) 사설학원 설치 운영업 4) 인쇄 및 출판업 5) 인터넷을 이용한 교육 및 전자상거래 등 일체의 사업 6) 부동산 임대업 7) 위 각호에 부대되는 일체의 사업	(주)키컴 (더존비즈온 71.70% 보유)
1) 교육서비스업 2) 온라인 영어 교습 및 교육	Duzon enh in Philippines (더존비즈온 94.15% 보유)
1) 공인전자문서보관사업	(주)더존비엔에프

목적 사업	비고
2) 재무자료 및 기업정보 제공 3) 신용평가 제공서비스 4) 소프트웨어 공급 및 솔루션판매 5) 경영, 인사, 노무, 조직 등에 관한 컨설팅업 및 진단업 6) 컴퓨터 및 주변기기 제조, 판매 및 전산 전자용품 도소매 알선, 수출입업 7) 교육자문 및 상담, 인재개발 및 교육서비스업 8) 사설학원 설치 및 운영업 9) 별정통신사업 10) 이마켓플레이스(E-Market place) 운영 및 통신판매 사업 11) 전자 출판 서비스 12) 도서자료 제작 및 판매업, 도서 도소매, 도서 수, 출입 13) 인쇄 및 출판업 14) 온라인 교육 및 전자상거래 등 일체의 사업 15) 기업경영연구, 기업진단 16) 중소기업의 사업성평가 17) 중소기업의 경영 및 기술향상을 위한 용역 18) 중소기업에 대한 사업 및 자금의 알선 19) 창업절차의 대행 20) 창업보육센터의 설립 운영 21) 기업의 인사, 총무, 급여 등 업무대행 22) 인터넷 기반기술을 이용한 채용 대행사업 및 온라인 리크루팅 서비스 23) 전자상거래에 의한 도소매 및 수출입업 24) 전자상거래에 의한 판매대행 및 중개업 25) 인터넷광고업 및 광고대행업 26) 세무회계사무소 전산화 및 정보화 상생프렌차이즈사업 27) 전자지급결제대행(PG) 28) 결제대금예치 29) 전자고지결제 30) 선불전자지급수단의 발행 및 관리업 31) 직불전자지급수단의 발행 및 관리업 32) 데이터베이스 구축 제공 및 자문업 33) 신용평가 모형의 개발, 판매 및 컨설팅업 34) 핀테크 관련 데이터분석, 개발, 판매, 유지보수 및 제공 35) 개인과 기업의 신용정보 및 금융시장 데이터 수집, 관련 솔루션 제공, 개인 및 기업의 신용정보 제공 36) 인터넷을 통한 상품의 중개, 거래 및 금융거래를 영위하는 사업 37) 대출, 금융상품, 보험대리, 신용카드 모집업 및 중개업 38) 전자어음 및 매출채권할인 중개업 39) 대부업 40) 채권매입업 41) 어음할인업 42) 통신과금서비스제공업 43) 신용카드등부가통신업(VAN) 44) 소프트웨어 개발, 자문 및 판매업 45) 인터넷을 이용한 교육 및 전자상거래 등 일체의 사업 46) 소프트웨어(게임소프트웨어 포함) 및 컨텐츠 기타 저작물의 개발, 판매, 임대업 47) 기업정보화 시스템 구축 및 서비스 제공사업 48) 정보처리 및 기타 컴퓨터 운영 및 관련업(컴퓨터시스템 설계, 감리 및 자문업, 소프트웨어 자문, 개발 및 공급업, 자료처리 및 컴퓨터시설관리업, 데이터베이스 및 온라인 정보 제공업, 전산업무 개발 용역, 네트워크 소프트웨어 개발 및 구축업, 기타 컴퓨터 운영 관련업 포함) 49) 유품 매도 확약업 50) 전기통신업(유, 무선 통신업, 통신중계 및 방송전송, 부가통신사업 및 컴퓨터 및 통신	(더존비즈온 64.54% 보유)

목적 사업	비고
기기를 이용한 정보 자료처리 및 정보통신서비스업을 포함, 특수한 유형의 부가통신사업, 별정통신사업) 51) 호스팅 및 관련 서비스업 52) 포털 및 기타 인터넷 정보매개 서비스업 53) 지불 게이트웨어, 수납 및 지불대행업 54) 상품권 발행, 유통, 판매, 판매대행업 55) 구매대행 및 공동구매업 56) 상품종합 도매업, 중개업(기타상품, 중개업 포함) 57) 멤버십 포인트 관리 및 이를 이용한 서비스 제공 사업(가맹점, 제휴사 유치업 포함) 58) 쿠폰 및 물품 등의 유통, 판매, 판매대행업 59) 위치정보 수집 및 서비스 제공 사업 60) 마케팅대행업 61) 화물 운송 중개, 대리 및 관련 서비스업 62) 기타 운송관련 서비스업 63) 의료기기, 의료용품, 의료보조기 수, 출입 및 도, 소매업, 임대업 64) 노인복지용구 판매, 임대업 65) 경영 및 기술향상을 위한 진단 및 지도사업 66) 콘텐츠 저작물 지문, 제작 및 판매업 67) 기타 위에 부대되는 사업 68) 각호에 관련된 통신판매업 69) 각호에 관련된 방문판매업 70) 각호에 관련된 전화상담업 71) 각 호에 관련된 컨설팅업	
1) '신용정보의 이용 및 보호에 관한 법률'에 따른 기업정보사업 2) 매출채권 등 공급자금융 중개사업 3) 소프트웨어 및 플랫폼 개발사업 4) 기업정화 시스템 구축 및 서비스 제공사업 5) 클라우드컴퓨팅 서비스 제공 6) 핀테크 관련 데이터분석, 개발, 판매, 유지보수 및 제공 7) 기업의 정보, 신용, 자본, 금융시장 데이터수집, 분석과 이를 위한 솔루션 개발 및 컨설팅 사업 8) 대출, 보험대리, 신용카드 모집업 및 중개업 9) 인터넷을 통한 상품의 중개, 거래 및 금융거래를 영위하는 사업 10) 정부로부터 인가·허가 또는 위임받았거나 정부에 신고·등록한 사업 11) 각 호에 관련된 부대사업 일체	(주)더존테크핀 (더존비즈온 100.00% 보유)

주1) 당사가 직접 소유한 50% 이상 자회사만 기재하였습니다.

주2) 신한은행과 합작투자계약에 의거하여 지배기업 2022년 07월 05일에 (주)더존테크핀을 설립하였습니다.

주3) Duzon enh in Philippines은 더존비즈온의 손자회사이며 더존이엔에이치에 대한 지분율이 100%인 관계로 동일한 지분율로 기재하였습니다.

주4) 2021년 03월 24일, 주식회사 더존테크핀은 정관 변경을 통해 상호를 주식회사 더존비엔에프로 변경하였으며 사업 목적 추가에 관한 내용이 주주총회에서 승인되었습니다.

주5) 주식회사 더존비엔에프는 회사 경영상 목적 달성 및 자금 조달을 위하여 2021년 09월 15일과 2022년 2월 11일 각각 유상증자를 진행하였으며 이에 지배기업의

지분율이 71.54%에서 64.54%로 변동 되었습니다. 상세 내용은 더존비엔에프의 주요사항 보고서를 참조하시기 바랍니다. (2021년 08월 31일, 2022년 02월 11일)

주6) 보고서 제출일 이후 2023년 3월 22일, 개최 예정인 더존비엔에프의 제15기 정기주주총회의 안건으로 정관 일부 변경의 건(사업목적추가)이 안건으로 상정되었습니다. 향후 정기주주총회에서 부결되거나 수정이 발생한 경우 정정보고서를 통해 그 내용 및 사유 등을 반영할 예정입니다.

## 라. 연결대상 종속회사 개황

연결대상 종속회사 현황(요약)

(단위 : 사)

구분	연결대상회사수				주요 종속회사수
	기초	증가	감소	기말	
상장	-	-	-	-	-
비상장	4	1	-	5	-
합계	4	1	-	5	-

※상세 현황은 '상세표-1. 연결대상 종속회사 현황(상세)' 참조

### 라-1. 연결대상회사의 변동내용

구분	자회사	사유
신규 연결	(주)더존테크핀	2022년 7월 5일 연결기업은 합작투자계약서에 의거하여 주식회사 더존테크핀을 지배기업 지분 100%로 설립하였습니다. 해당 계약서에 따라, 감독기관의 승인조건 완료 시, 신한은행에서 추가 유상증자를 수행하여 기업정보조회업 등을 공동으로 진행할 예정입니다.
	-	-
연결 제외	-	-
	-	-

## 마. 중소기업 등 해당 여부

중소기업 해당 여부	미해당
벤처기업 해당 여부	미해당

중견기업 해당 여부	해당
------------	----

#### 바. 신용평가에 관한 사항

최근 3년간 기업평가에 관한 내용은 다음과 같습니다.

등급평가일	기업신용등급	평가회사	비고
2022.05.16	AA-	(주)나이스평가정보	-
2021.04.26	AA-	(주)나이스평가정보	-
2020.05.20	AA-	(주)나이스평가정보	-
2019.08.27	AA-	(주)나이스평가정보	-
2019.08.23	AA-	(주)나이스평가정보	-
2019.07.08	AA-	(주)나이스평가정보	-
2019.07.01	AA-	(주)나이스평가정보	-

주1) 매년 평가회사의 기준에 따라 정기적으로 시행되는 신용평가입니다.

주2) 상기 평가 신용등급은 평가회사 마다 등급의 차이가 나타날 수 있습니다.

#### 사. 회사의 주권상장(또는 등록·지정)여부 및 특례상장에 관한 사항

주권상장 (또는 등록·지정)여부	주권상장 (또는 등록·지정)일자	특례상장 등 여부	특례상장 등 적용법규
유가증권시장	1988년 10월 26일	부	해당사항 없음

## 2. 회사의 연혁

#### 가. 회사의 본점소재지 및 그 변경

- 2011년 01월 29일 강원도 춘천시 남산면 수동리 720로 본점 이전
- 2011년 07월 15일 강원도 춘천시 남산면 수동리 749로 주소지 변경 (춘천시의 토지 구획정리로 인한 지번 변경임)
- 2014년 01월 01일 강원도 춘천시 남산면 버들 1길 130로 주소지 변경 (새주소 사용에 따른 변경임)

#### 나. 경영진 및 감사의 중요한 변동

변동일자	주총종류	선임		임기만료 또는 해임
		신규	재선임	
2022년 03월 24일	정기주총	사내이사 지용구 사외이사 이철희	-	-
2021년 07월 14일	임시주총	기타비상무이사 김동욱	-	-
2021년 03월 25일	정기주총	-	대표이사 김용우 사내이사 이강수	-

주1) 2023년 03월 23일, 장혁재 사외이사 (신규선임), 김경도 감사(재선임)에 대한 이사, 감사 선임에 관한 내용이 제46기 정기주주총회에서 의안으로 진행될 예정입니다. ※ 보고서 제출일 이후 개최 예정인 제46기 정기주주총회의 안건으로, 향후 정기주주총회에서 부결되거나 수정이 발생한 경우 정정보고서를 통해 그 내용 및 사유 등을 반영할 예정입니다.

주2) 2022년 03월 24일, 지용구 사내이사 (재선임), 이철희 사외이사(신규선임)에 대한 이사 선임에 관한 내용이 제45기 정기주주총회에서 승인되었습니다.

주3) 2021년 07월 14일, 임시주주총회에서 지용구 사내이사가 일신상의 이유로 사임하였습니다.

주4) 2021년 03월 25일, 정기주주총회에서 김용우 사내이사, 이강수 사내이사가 재선임되었습니다.

주5) 자세한 사항은 VIII. 임원 및 직원 등에 관한 사항에서 확인바랍니다

#### 다. 최대주주의 변동

- 당 사업보고서의 VII. 주주에 관한 사항 - 최대주주의 변동내역 참조

#### 라. 상호의 변경

변경일자	변경 전 상호	변경 후 상호	비고
1988.07.01	대동프라스틱공업(주)	(주)대동	-
2006.06.20	(주)대동	(주)더존비즈온	ICT전문 기업으로 도약

마. 회사가 화의, 회사정리절차 그 밖에 이에 준하는 절차를 밟은 적이 있거나 현재 진행중인 경우 그 내용과 결과

- 해당사항 없음

**바. 회사가 합병등을 한 경우 그 내용**

- 해당사항 없음

**사. 회사의 업종 또는 주된 사업의 변화**

- 공시대상 사업부문의 구분

한국표준산업분류 : 응용 소프트웨어 개발 및 공급업 (J58222)

대분류	중분류	소분류	세분류	세세분류
J 정보통신업	58 출판업	582 소프트웨어 개발 및 공급업	5822 시스템·응용 소 프트웨어 개발 및 공급업	58222 응용 소프트웨어 개발 및 공급업

- 기타 자세한 사항은 당반기보고서의 II. 사업의 내용 참조.

**아. 그 밖에 경영활동과 관련된 중요한 사항의 발생내용**

- 2019년 8월 13일 개최된 당사 이사회에서 자금조달 목적으로 유상증자(제3자배정) 결정을 하였습니다. 자세한 사항은 '3.자본금의 변동사항' 참조.

- 2019년 8월 13일 개최된 당사 이사회에서 회사의 중장기적 사업의 효율성, 외주 개발비 절감 및 임대수익을 위하여 서울사옥 확보를 위한 유형자산양수결정을 하였습니다. 자세한 사항은 2019년 8월 13일자 주요사항보고서 참조.

**자. 최근 5사업연도 변동상황**

2018.02 : 더존비즈온, 코스피·코스닥시장 신 통합지수 'KRX300' 구성 종목 선정

2018.06 : 대기업·그룹사·글로벌 법인용 차세대 'D\_ERP' 출시

2019.02 : 기업용 비즈니스 플랫폼 'WEHAGO' 출시

2019.03 : 내부회계관리 시스템 'DICS' 출시 (新외감법 적용)

2019.05 : 금융위원회 '혁신금융서비스 사업자' 지정, 금융규제 샌드박스 적용

2019.05 : 과학기술정보통신부 '빅데이터 플랫폼' 사업자 선정

2019.06 : 세무회계사무소용 ERP 'WEHAGO T' 출시

2019.08 : 한국인터넷진흥원(KISA) 주관 '클라우드 서비스 보안인증 (CSAP)' 획득

2019.09 : 중소벤처기업부 'TIPS'(기술창업 지원 프로그램) 더존홀딩스 컨소시엄 참여

2019.12 : 한국국제협력단(KOICA) 발주 '필리핀 조세 분야 전자정부 구축사업' 수주

- 2020.02 : 중소기업 빅데이터 유통 플랫폼 개소
- 2020.05 : 과기정통부 블록체인 민간주도 국민 프로젝트 더존비즈온 컨소시엄 선정(전자계약 분야)
- 2020.06 : '디지털 뉴딜' 첫 현장 행보로 문재인 대통령, 더존비즈온 강촌캠퍼스 방문
- 2020.09 : 정부 '비대면 바우처 서비스 공급기업' 선정 및 비대면 서비스 '홈피스 올인원팩' 출시
- 2020.11 : 'WEHAGO V' 공공부문 수의계약 공급 클라우드 서비스로 선정
- 2021.01 : 과기정통부 '가명정보 결합전문기관' 지정
- 2021.01 : 전자세금계산서서비스 WEHAGO로 통합
- 2021.03 : 글로벌 사모펀드 베인캐피탈 2대 주주로 영입
- 2021.05 : 신개념 ERP 'Amaranth 10' 출시
- 2021.10 : 비금융권 최초 금융위원회 '기업정보조회업' 본허가 획득
- 2022.01 : 급여(임금)명세서 교부 대응 직장인용 앱 'NAHAGO'출시
- 2022.04 : 중소벤처 기업진흥공단 '팩토링플랫폼'구축/운영 사업자 참여
- 2022.05 : 과학기술정보통신부 '마이데이터 종합기반 조성사업자' 선정
- 2022.06 : 필리핀 '조세업무플랫폼(EIS)' 구축(KOICA 필리핀 조세분야 전자정부 구축사업')
- 2022.06 : 더존비즈온-신한은행, 중소기업 특화금융 플랫폼 사업 위한 합작법인(JV) 설립계약
- 2022.10 : ASOCIO Digital Summit 2022 - Digital Government 부문상
- 2022.11 : 2022-11 ICT Innovation Awards 과학기술정보통신부장관표창
- 2022.11 : 국가생산성대상 4차산업혁명 선도기업 대통령표창

### 3. 자본금 변동사항

#### 가. 자본금 변동추이

(단위 : 원, 주)

종류	구분	제46기 (2022년말)	45기 (2021년말)	44기 (2020년말)	43기 (2019년말)	42기 (2018년말)
보통주	발행주식총수	30,382,784	30,382,784	30,118,007	29,672,700	29,672,700
	액면금액	500	500	500	500	500

종류	구분	제46기 (2022년말)	45기 (2021년말)	44기 (2020년말)	43기 (2019년말)	42기 (2018년말)
	자본금	15,191,392,000	15,191,392,000	15,059,003,500	14,836,350,000	14,836,350,000
우선주	발행주식총수	1,095,209	1,095,209	1,359,986	1,805,293	-
	액면금액	500	500	500	500	-
	자본금	547,604,500	547,604,500	679,993,000	902,646,500	-
기타	발행주식총수	-	-	-	-	-
	액면금액	-	-	-	-	-
	자본금	-	-	-	-	-
합계	자본금	15,738,996,500	15,738,996,500	15,738,996,500	15,738,996,500	14,836,350,000

## 나. 증가(감자)현황

주식발행 (감소)일자	발행(감소) 형태	발행(감소)한 주식의 내용				비고
		주식의 종류	수량	주당 액면가액	주당발행 (감소)가액	
2019년 08월 21일	유상증자(제3자배정)	기명식 상환전환우선주(제1종)	1,805,293	500	83,089	증자비율 : 6.08%

주1) 당사는 2019년 8월 13일 이사회결의를 통해 2019년 8월 21일에 상환전환우선주를 자금조달 목적으로 유상증자(제3자배정)를 결정하여 발행하였습니다.

- 대상자 : 신한더존위하고제일차/ 신한더존위하고제이차

- 금액 : 149,999,990,077원

- 신주의 종류 : 기명식 상환전환우선주(제1종)

- 수량 : 1,805,293주

주2) 보고서 제출일 기준, 유상증자로 발행한 상환전환우선주(제1종) 1,805,293주 중에서 710,084주가 전환청구되어 우선주에서 보통주로 전환되었습니다.(등기일 기준)

주3) 자세한 사항은 2019년 08월 13일 주요사항보고서(유상증자결정) 및 연결 주석19. 자본을 참조바랍니다.

## 4. 주식의 총수 등

### 가. 주식의 총수 현황

(기준일 : 2022년 12월 31일 )

(단위 : 주)

구분	주식의 종류			비고
	보통주	우선주	합계	
I. 발행할 주식의 총수	100,000,000	-	100,000,000	-
II. 현재까지 발행한 주식의 총수	60,026,140	5,814,194	65,840,334	주1)

구 분	주식의 종류			비고
	보통주	우선주	합계	
III. 현재까지 감소한 주식의 총수	29,643,356	4,718,985	34,362,341	주1)
1. 감자 2. 이익소각 3. 상환주식의 상환 4. 기타	-	-	-	-
	-	-	-	-
	-	-	-	-
	29,643,356	4,718,985	34,362,341	보통주: 주식병합으로 주식 감소 우선주: 보통주로 전환
IV. 발행주식의 총수 (II-III)	30,382,784	1,095,209	31,477,993	-
V. 자기주식수	2,203,468	-	2,203,468	주2), 주3)
VI. 유통주식수 (IV-V)	28,179,316	1,095,209	29,274,525	-

주1) 보고서 제출일 기준, 유상증자로 발행한 상환전환우선주(제1종) 1,805,293주 중에서 710,084주가 전환청구되어 우선주에서 보통주로 전환되었습니다.(등기일 기준)

주2) 2022년 09월 16일, 자기주식취득결과보고서를 통해 자기 주식(1,425,365주)를 장내 매수 방법으로 취득하였음을 공시했습니다.

주3) 2023년 02월 02일, 자기주식취득결과보고서를 통해 자기 주식(1,391,914주)를 장내 매수 방법으로 취득하였음을 공시했습니다. 단, 2022년 12월 31일 기준, 자기 주식수는 2,203,468주입니다.

주4) 2019년 08월 13일, 자금조달 목적으로 유상증자(제3자배정) 결정을 하였습니다. 신주의 종류는 기명식 상환전환우선주(제1종)이며 수량은 1,805,293주입니다.

## 나. 자기주식 취득 및 처분 현황

(기준일: 2022년 12월 31일 )

(단위: 주)

취득방법	주식의 종류	기초수량	변동 수량			기말수량	비고		
			취득(+)	처분(-)	소각(-)				
배당 가능 이익 범위 이내 취득	장내 직접 취득	보통주	-	2,203,468	-	-	2,203,468	-	
		우선주	-	-	-	-	-	-	
	장외 직접 취득	보통주	-	-	-	-	-	-	
		우선주	-	-	-	-	-	-	
	공개매수	보통주	-	-	-	-	-	-	
		우선주	-	-	-	-	-	-	
	소계(a)	보통주	-	2,203,468	-	-	2,203,468	-	
		우선주	-	-	-	-	-	-	
	신탁 계약에 의한 취득	수탁자 보유수량	보통주	-	-	-	-	-	-
			우선주	-	-	-	-	-	-
현물보유수량		보통주	-	-	-	-	-	-	
		우선주	-	-	-	-	-	-	
	보통주	-	-	-	-	-	-		

취득방법	주식의 종류	기초수량	변동 수량			기말수량	비고
			취득(+)	처분(-)	소각(-)		
소계(b)	우선주	-	-	-	-	-	-
기타 취득(c)	보통주	-	-	-	-	-	-
	우선주	-	-	-	-	-	-
총 계(a+b+c)	보통주	-	2,203,468	-	-	2,203,468	-
	우선주	-	-	-	-	-	-

주1) 2022년 09월 16일, 자기주식취득결과보고서를 통해 자기 주식(1,425,365주) 를 장내 매수 방법으로 취득하였음을 공시했습니다.

주2) 2023년 02월 02일, 자기주식취득결과보고서를 통해 자기 주식(1,391,914주)를 장내 매수 방법으로 취득하였음을 공시했습니다. 단, 2022년 12월 31일 기준, 자기 주식수는 2,203,468주입니다.

#### 다. 자기주식 직접 취득·처분 이행현황

(기준일 : 2023년 02월 02일 )

(단위 : 주, %)

구분	취득(처분)예상기간		예정수량 (A)	이행수량 (B)	이행률 (B/A)	결과 보고일
	시작일	종료일				
직접 취득	2022년 06월 16일	2022년 09월 14일	1,564,945	1,425,365	91	2022년 09월 16일
직접 취득	2022년 11월 01일	2023년 01월 31일	1,798,561	1,391,914	77	2023년 02월 02일

주) 자세한 사항은 2022년 09월 16일, 2023년 02월 02일 공시된 자기주식취득결과 보고서를 확인바랍니다.

#### 라. 종류주식(명칭) 발행현황

(단위 : 원)

발행일자		2019년 08월 20일	
주당 발행가액(액면가액)		83,089	500
발행총액(발행주식수)		149,999,990,077	1,805,293
현재 잔액(현재 주식수)		-	29,672,700
존속기간(우선주권리의 유효기간)		-	
이익배당에 관한 사항		누적적, 비참가적 우선주	

주식의 내용	잔여재산분배에 관한 사항		-
	상환에 관한 사항	상환권자	발행인
		상환조건	발행회사는 본건 주식의 발행일로부터 10년 이내의 범위에서, 본건 주식의 발행일로부터 3년째 되는 날(당일 포함) 및 그로부터 매 1년이 되는 날에 본건 주식의 전부 또는 일부를 상환할 권리가 있다.
		상환방법	상환권의 행사는 매 상환가능일의 45일 전부터 31일 전까지 본건 우선주주에 대한 서면 통지("상환청구서")로써 하며, 발행회사 정관에서 정한 공고방법에 따라 위 상환청구서의 주요 사항을 공고("상환 공고")한다. 단, 발행회사의 본건 우선주주에게 상환통지서를 발송하였으나 소재불명 등으로 반송된 때에는 위 상환 공고로써 그 공고일에 본건 우선주주에 대한 본 항에 따른 상환통지가 도달된 것으로 본다.
		상환기간	2022년 08월 21일 ~ 2029년 08월 21일
		주당 상환가액	-
		1년 이내 상환 예정인 경우	-
		전환에 관한 사항	전환권자
	전환조건 (전환비율 변동여부 포함)	전환권을 행사하고자 하는 주주는 본건 주식의 발행일로부터 1년이 경과한 날(당일 포함)로부터 20년이 경과한 날(당일 포함)까지 전환을 청구할 수 있으며, 최초의 전환비율은 1:1임. (전환비율 : 본건 주식 1주를 보통주식 1주로 전환할 수 있다. 단, 전환가액은 전환가액 조정 사유 발생 시 조정)	
	발행이후 전환권 행사내역	Y	
	전환청구기간	2020년 08월 21일 ~ 2039년 08월 21일	

	전환으로 발행할 주식의 종류	보통주식
	전환으로 발행할 주식수	1,805,293
	의결권에 관한 사항	무의결권부
기타 투자 판단에 참고할 사항 (주주간 약정 및 재무약정 사항 등)		2022년 08월 18일, 상환전환우선주식 발행조건 변경에 따른 계약체결로 우 선배당률에 대한 내용이 변경. 하기 주 석 참조.

주1) 상환전환우선주식 발행조건 변경 내용

- 우선배당률: 본건 주식은 이익배당에 관하여 보통주식에 우선하여 배당을 받을 권리를 가지며, 우선배당액은 주식발행가액에 대하여 다음과 같이 산정한 우선배당율("우선배당율")을 적용하여 산출된 금액으로 합니다.

가. 본건 주식의 발행일이 속한 회계연도(2019년)부터 발행일로부터 3년이 되는 날(2022년 8월 21일, 당일 불포함)까지의 우선배당율: 3.1%

나. 발행일로부터 3년이 되는 날(2022년 8월 21일, 당일 포함)로부터 발행일로부터 5년이 되는 날(2024년 8월 21일, 당일 포함)까지의 우선배당율: 5.85%

다. 본건 주식의 발행일로부터 5년이 되는 날이 속한 회계연도(2024년) 이후의 회계연도 우선배당율(다만, 위 나목에 해당하는 기간과 중복되는 기간의 경우 나목을 적용한다): 회사가 본건 주식의 발행일로부터 5년이 경과하는 때까지 제 4조에 따른 상환권을 행사하지 아니한 경우, 본건 주식의 발행일로부터 5년이 되는 날을 포함하여 이후 매 1년이 경과하는 날("우선배당율 변경일")마다, (i) 3.1%와 (ii) 우선배당율 변경일의 직전 영업일에 한국금융투자협회가 고시하는 '채권 시가 평가 기준 수익율(매트릭스)' 중 3년 만기 A-등급 무보증 사모 회사채의 민평평균 수익률 중 높은 비율에 3%를 더한 비율.

라. 본 항에 의하여 계산한 우선배당율은 소수점 셋째 자리 이하 절사하는 것으로 정한다.

주2) 기타 자세한 사항은 2022년 08월 18일 공시된 [정정]주요사항보고서(유상증자 결정)을 참고바랍니다.

## 5. 정관에 관한 사항

사업보고서에 첨부된 최근 정관 개정일은 2022년 03월 24일이며, 최근 3사업연도 및 보고서 제출일 현재까지 변경된 정관 이력은 하기와 같습니다.

추가로 보고서 제출일 이후 개최 예정인 제46기 정기주주총회(예정일 : 2023년 03월 23일)의 안건으로 정관 변경(사업목적 추가 및 일부 조항 변경)의 건이 상정될 예정입니다.

※ 보고서 제출일 이후 개최 예정인 제46기 정기주주총회의 안건으로, 향후 정기주주총회에서 부결되거나 수정이 발생한 경우 정정보고서를 통해 그 내용 및 사유 등을 반영할 예정입니다.

※ 제46기 정기주주총회 안건에 대한 사항은 당사가 2023년 03월 08일 금융감독원 전자공시시스템(<https://dart.fss.or.kr/>)에 공시한 '주주총회소집공고' 등을 참고하시기 바랍니다.

#### 정관 변경 이력

정관변경일	해당주총명	주요변경사항	변경이유
2023년 03월 23일	제46기 정기주주총회	사업목적 추가 및 일부조항 변경	사업영역 확장 및 신규사업 모색, 배당절차 개선, 조문 정비
2022년 03월 24일	제45기 정기주주총회	사업 목적 추가	사업영역 확장 및 신규사업 모색
2020년 03월 25일	제43기 정기주주총회	사업 목적 추가	사업영역 확장 및 신규사업 모색

## II. 사업의 내용

### 1. 사업의 개요

당사는 ERP, IFRS솔루션, 그룹웨어, 정보보호, 전자세금계산서 등 기업 정보화 소프트웨어 분야에서 필요한 각종 Solution과 Service를 제공하며 고객의 경쟁력 강화에 기여하는 대한민국 대표 ICT기업입니다. 2011년 더존ICT그룹 강촌캠퍼스로 본사를 이전하며 클라우드 사업을 위한 핵심 거점 'D-클라우드 센터'를 구축, 클라우드와 연계된 클라우드 플랫폼, 모바일 오피스, 전자금융, 전자문서(공인전자문서센터, 공인전자문서중계자), IDC(인터넷 데이터센터) 등 첨단기술이 융합된 다양한 미래형 서비스 모델을 선보이고 있습니다. 주요사업은 크게 기업정보화솔루션, 클라우드 서비스, 그룹웨어, 정보보안, 전자금융서비스 부문으로 나눌 수 있으며 세부적으로는 1) 기업 정보화 솔루션의 자체 개발과 마케팅 및 서비스 회계프로그램 및 ERP, IFRS, 그룹웨어, 정보보안 2) 기업용 솔루션 개발, 판매, 컨설팅, 구축, 유지보수 3) 전자세금계산서, 바로수급서비스, U-billing 등 청구, 고지, 결제(P/G) 관련 전자금융서비스 4) 모바일 오피스 개발, 판매 5) 온라인 비즈니스 플랫폼 서비스, 핀테크 서비스 6) 그린팩스, 클라우드팩스, 전자팩스 사업 7) 공인전자문서센터, 공인전자화문서작업장, 공인전자문서중계자 등의 사업분야를 영위하고 있습니다. 클라우드 데이터센터를 비롯해 R&D센터, 국가에서 지정한 공인전자문서센터 등 최신 기술 개발과 트렌드 연구를 위한 최첨단 IT인프라가 집적된 더존 강촌캠퍼스와 서울의 중심인 중구에 더존을지타워와 전국적으로 IT코디센터를 구축하여 모든 더존 제품과 서비스에 대한 구매상담 및 구축, 프로그램사용자 교육, 프로그램 업그레이드, 방문AS서비스까지 확실한 사후관리 서비스를 제공하고 있습니다.

당사의 클라우드 서비스는 강촌캠퍼스 D-클라우드 센터의 지리적 이점과 최신 설비, 완벽한 비즈니스 모델 및 고객 인프라를 기반으로 IaaS, PaaS, SaaS를 국내 기업에 제공하는 B2B 클라우드 서비스입니다. 자체 보유한 D-클라우드 센터의 IT 자원과 인력을 활용하여 전문적인 서비스를 제공하는 Public Cloud Service와 기업 내부에 클라우드 방식의 업무 환경을 맞춤형으로 구축하여 서비스를 제공하는 Private Cloud Service를 통해 기업의 전산환경을 혁신적으로 개선할 수 있습니다. 또한 통합된 업무환경에서 모든 구성원이 실시간으로 소통하고 공유할 수 있는 그룹웨어도 제공하

고 있습니다. 그리고 클라우드 센터(공간) 및 회선, 서버 임대와 보안서비스(방화벽+실시간 관제) 데이터 백업 서비스를 제공하고 있으며, 항온항습의 설비와 자가발전 및 무중단 전원공급망, 24시간 보안관제시스템이 조성된 최첨단 기반 시설을 구비하고, 데이터센터가 일반적으로 제공하는 기본 서비스 외에 공인전자문서보관소 사업과 이에 따른 전자화문서작업장 등 기반 서비스 간 연동하여 제공하고 있습니다. 현재 글로벌 표준을 지향하는 차세대 경영정보 통합 Platform인 ERP10는 단일 Platform 기반의 그룹 경영관리 실현 및 Enterprise 시장을 선도할 미래형 ERP 시스템을 서비스하고 있습니다.

시장의 큰 기대를 받고 있는 기업 비즈니스 플랫폼 WEHAGO 서비스를 제공하고 있습니다. 기존에는 회계 등 일부 ERP 모듈만 클라우드로 사용할 수 있어서 클라우드 이용 고객 확대에 일정 부분 한계가 있었으나 WEHAGO는 이메일, 메신저, 화상회의 솔루션 등의 커뮤니케이션 Tool과 워드프로세서 등의 오피스 Tool 및 기존 제공되던 ERP Big Data를 기반으로 A.I가 학습하고 분석, 예측하여 경영분석 Report를 제공하는 등 4차산업혁명 지원시스템의 역할을 수행하는 기능이 대폭 개선되었습니다. 향후 서비스 진행에 따라서 신규 고객들의 클라우드 채택과 기존 고객들의 클라우드 전환이 획기적으로 증가할 것으로 예상되고, 다양한 유료 클라우드 서비스가 부가되어 있어 기존 사용방식보다 클라우드 방식의 사용료가 높은 만큼 매출액과 수익성이 크게 개선될 것으로 전망됩니다. 또한 ERP와 그룹웨어, 문서관리 기능을 통합한 신개념 ERP인 Amaranth 10은 당사가 가진 핵심 역량을 집대성한 완전히 새로운 개념의 디지털 비즈니스 플랫폼으로 기업용 솔루션의 혁신 아이콘이 될 것이며, 이를 통해 기업의 경쟁력 강화는 물론 이들의 디지털 전환을 도와 전 산업분야의 동반성장도 가능해질 것으로 기대하고 있습니다. 안정성과 수익성을 겸비한 기존 사업분야에 기업 비즈니스 플랫폼 WEHAGO와 Amaranth10, 차세대 ERP인 ERP10가 가세하면서 제품 포트폴리오가 다변화되고 성장에 필요한 핵심 솔루션으로 자리잡을 것으로 기대합니다. 또한 기존사업의 성장 모멘텀이 유효하고 Amaranth 10, 합작법인을 통한 매출채권팩토링 등 신사업의 매출 기여 효과도 예상돼 앞으로도 안정적인 매출과 수익 창출을 이어갈 수 있을 것으로 기대합니다.

[조직도]



20221231\_더존비즈온 조직도

## 2. 주요 제품 및 서비스

### 가. 주요 제품 등의 현황 (연결기준)

(단위 :백만원)

사업부문	매출유형	품 목	구체적적용도	주요상표등	제46기	비율(%)
소프트웨어	제품, 유지보수, 용역 등	ERP, WEHAGO, Amaranth10	Lite ERP Standard ERP Extended ERP 유지보수 WEHAGO 서비스 Amaranth10	Smart A, iCube, ERP 건설, 블루멤버스, ERP10, WEHAGO 패키지, Amaranth10 등	180,200	59.2%
	제품, 상품, 용역 등	D클라우드사업	Smart A 클라우드 iCube 클라우드 IDC, 공전소, U-Billing, 전자세금계산서, Amaranth10	D-클라우드, 더존IDC, 더존공인전자문서보관소, 모바일, U-Billing, Bill36524, Amaranth10 등	57,864	19.0%
	제품, 상품, 용역, 유지보수 등	보안 및 그룹웨어, 기타	보안솔루션, 그룹웨어,	APO, BIZBOX 등	44,403	14.6%
		상품, 용역,	S/W, H/W,	S/W, H/W,	21,836	7.2%

사업부문	매출유형	품 목	구체적적용도	주요상표등	제46기	비율(%)
기타	상품, 용역, 임대료 등	임대료, 기타 등	임대수익 등	임대수익 등		
합 계					304,303	100.0%

#### 나. 주요 제품 등의 가격변동추이

당기중에 사업부문의 수익성에 중요한 영향을 미치는 제품 또는 서비스의 판매가격에 변동이 없었고, 당사의 제품은 다양한 제품군에 수 많은 소프트웨어로 이루어져 있어 사용자 및 납품업체, 판매의 형태, 제품의 버전등에 따라 단가가 상이하고, 컨설팅 용역은 프로젝트 단위별로 매출이 발생되어 대응되는 품목별로 가격변동추이, 가격산출 기준 및 가격변동 원인 등을 산정하기 어렵습니다.

### 3. 원재료 및 생산설비

소프트웨어 부분은 인적자원을 활용한 서비스 사업이 주이므로 제품에 직접 대응되는 원재료가 없으므로 원칙적으로 제품별 원재료 비중을 산정할 수 없습니다.

#### 가. 생산 능력, 생산실적, 가동률

당사의 주된 사업인 소프트웨어 사업은 인적자원을 활용한 서비스 사업이 주이므로 고정된 생산설비에서 반복적인 생산 활동을 통해서 물리적인 제품을 만들어 내는 생산설비가 없어 별도의 생산 능력, 생산실적 및 가동률을 산정할 수 없습니다.

나. 생산설비의 현황 (연결기준)

당사는 소프트웨어 사업을 영위하고 있으므로 고정된 생산설비에서 반복적인 생산 활동을 통해서 물리적인 제품을 만들어 내는 생산설비가 없습니다. 다만 당사가 보유하고 있는 장부가액기준의 유형자산은 아래와 같습니다. (2022년 12월 31일 기준)

(단위 : 원)

소유형태	소재지	구분	기초장부가액	당기증감			당기상각	기타증감액	기말장부가액	비 고
				증가	감소	계정대체				
자가	본사	토지	218,470,648,415	-	-	22,250,726,673	-	-	240,721,375,088	비상각
자가	본사	건물	81,330,430,515	-	-	5,581,047,044	(4,206,534,358)	-	82,704,943,201	정액법
자가	본사	구축물	3,020,045,028	-	-	-	(163,447,057)	-	2,856,597,971	비상각/정액법
자가	본사	기계장치	23,000	-	-	-	-	-	23,000	정액법
자가	본사	차량운반구	458,635,857	303,502,497	(100,085,554)	-	(210,287,914)	-	451,764,886	정액법
자가	본사	비품	22,661,621,147	12,330,225,104	(6,963,204)	305,000,000	(11,294,649,145)	(2,082,873)	23,993,151,029	비상각/정액법
자가	본사	시설장치	14,246,969,233	650,749,340	(76,000)	2,060,920,000	(4,001,330,712)	(221,992)	12,957,009,869	정액법
자가	본사	건설중인자산	5,038,596,789	3,133,220,880	-	(2,490,987,500)	-	-	5,680,830,169	비상각
합계			345,226,969,984	16,417,697,821	(107,124,758)	27,706,706,217	(19,876,249,186)	(2,304,865)	369,365,695,213	-

(단위 : 원)

소유형태	소재지	구분	기초장부가액	당기증감			당기상각	기말장부가액	비 고
				증가	감소	계정대체			
자가	본사	투자부동산	245,362,184,134	-	-	(27,831,773,717)	(1,431,055,513)	216,099,354,904	정액법 (토지제외)
합계			245,362,184,134	-	-	(27,831,773,717)	(1,431,055,513)	216,099,354,904	-

다. 진행중인 투자

- 해당 사항 없음

## 라. 향후 투자 계획

2022년 기말 이후 투자금액은 경영환경의 변화에 따라 수시로 변경될 수 있으므로  
현시점에서 합리적인 투자액을 추정할 수 없습니다.

## 4. 매출 및 수주상황

### 가. 매출실적 (연결기준)

(단위 :백만원)

사업부문	매출유형	품 목		제46기	제45기	제44기
소프트웨어	상품	S/W, H/W, GreenFAX, 보안, 모바일 등	수 출	-	-	-
			내 수	10,383	13,267	19,430
			합 계	10,383	13,267	19,430
	제품	Smart A, iCUBE, ERP iU, ERP10, ERP건설, BIZBOX, 전자계산서, 스마트A클라우드, WEHAGO, Aramath10 등	수 출	627	90	50
			내 수	127,784	153,118	154,097
			합 계	128,411	153,208	154,147
	유지보수 서비스	스마트A, iCUBE, Aramath10, ERP건설, 모바일, BIZBOX, 블루멤버스 등	수 출	115	0	47
			내 수	78,308	69,367	69,121
			합 계	78,423	69,367	69,168
	용역 및 기타매출	서버보안서비스, 보안솔루션서 비스, iCUBE, BIZBOX, ERP-iU , 기타매출 등	수 출	1,313	-	-
			내 수	78,423	74,712	51,866
			합 계	79,736	74,712	51,866
기 타	임대료	강촌캠퍼스 및 더존을지타워 건물 임대료 등	수 출	-	-	97
			내 수	7,350	8,192	9,856
			합 계	7,350	8,192	9,856
합 계			수 출	2,055	0	97
			내 수	302,248	318,747	304,370
			합 계	304,303	318,747	304,467

## 나. 판매경로 및 판매방법 등

### (1) 판매조직



20221231\_더존비즈온 판매조직도

(2) 판매경로

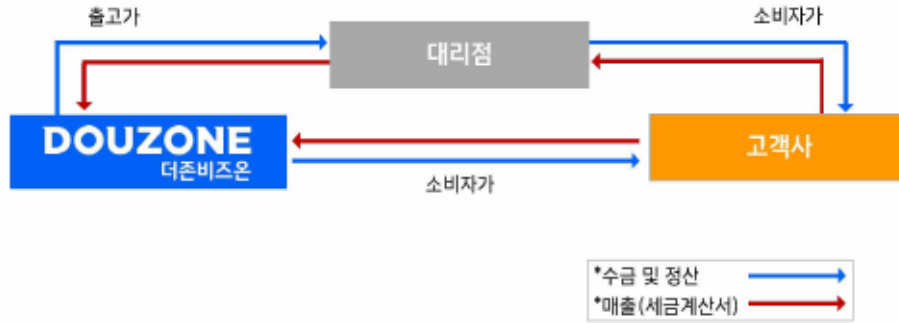

20221231\_더존비즈온 판매경로

(3) 판매방법 및 조건

당사는 영업팀과 전국 직영 IT코디센터 및 당사와 판매계약을 체결한 대리점(Douzone Business Partners) 등을 통해 소프트웨어 라이선스 및 블루멤버십(유지보수 등) 등을 직접 판매하고 있습니다.

다. 수주현황 (연결기준)

(단위 : 건/백만원)

품목	수주 일자	납기	수주총액		기납품액		수주잔고	
			수량	금액	수량	금액	수량	금액
주요 제품 등	-	-	677	91,773	186	39,197	491	52,576
합계			677	91,773	186	39,197	491	52,576

주1) 상기 주요 제품은 Standard ERP, Extended ERP, Bizbox, Amaranth10 등 당사의 주요 제품에 대한 수주 현황입니다.

주2) ERP는 Lite/Standard/Extended ERP로 구분되며, Lite ERP의 경우 패키지성

ERP에 해당되어 구축기간이 대부분 3개월 이하, Standard ERP는 6개월~1년, Extended ERP의 경우 확장형 ERP로 구축기간이 1년 이상 소요됩니다.

주3) 상기 수주현황은 주요 제품들의 기납품액은 진행매출이며, 수주잔고는 미구축 금액을 기재하였습니다. (단, 고객의 도입 모듈 및 customizing 현황에 따라 유동적입니다.)

주4) 2022년 12월 31일 기준, 주요 제품의 수주만을 기록하였습니다.

주6) VAT 포함 금액입니다.

## 5. 위험관리 및 파생거래

### 가. 재무위험관리의 목적 및 정책

연결기업의 주요 금융부채는 차입금, 매입채무및기타채무 등으로 구성되어 있으며, 이러한 금융부채는 영업활동을 위한 자금을 조달하기 위하여 발생하였습니다. 또한 연결기업은 영업활동에서 발생하는 매출채권, 현금 및 단기예금과 같은 다양한 금융자산도 보유하고 있습니다.

연결기업의 금융자산 및 금융부채에서 발생할 수 있는 주요 위험은 시장위험, 신용위험 및 유동성위험입니다. 연결기업의 주요 경영진은 아래에서 설명하는 바와 같이, 각 위험별 관리절차를 검토하고 정책에 부합하는지 검토하고 있습니다. 또한 연결기업은 투기 목적의 파생상품거래를 실행하지 않는 것이 기본적인 정책입니다.

연결기업은 여러 활동으로 인하여 시장위험(환위험, 현금흐름, 이자율 위험), 신용위험 및 유동성 위험과 같은 다양한 금융 위험에 노출되어 있습니다.

중간재무제표는 연차재무제표에서 요구되는 모든 재무위험관리와 공시사항을 포함하지 않으므로 2021년 12월 31일의 연차재무제표를 참고하시기 바랍니다.

연결기업의 위험관리부서 및 기타 위험관리정책에는 전기말 이후 중요한 변동사항이 없습니다.

### 나. 파생상품 및 풋백옵션 등 거래 현황

보고서 제출일 현재 당사가 체결하거나 체결된 파생상품이나 풋백옵션 내역은 없습

니다.

## 6. 주요계약 및 연구개발활동

### 가. 경영상의 주요계약 등

순번	계약기간	계약대상	계약내용
-	-	-	-

주) 기타 주요계약 및 MOU 세부내용

- 2018년 01월 더존홀딩스와 상표권 수수료 변경계약
- 2018년 06월 더존비즈온 - 연세대, '그룹웨어 및 협업시스템' 구축 MOU 체결
- 2018년 09월 더존비즈온 - KTNET, 중소기업출입기업을 위한 MOU 체결
- 2018년 09월 더존비즈온 - IBK기업은행, 'WEHAGO 플랫폼' 활용한 중소기업 금융 서비스 MOU 체결
- 2018년 11월 더존비즈온 - 삼성증권, '중소기업 금융투자 솔루션' 제공을 위한 MOU 체결
- 2018년 11월 더존비즈온 - BNK금융그룹, '빅데이터 활용을 위한 전략적 업무 제휴' MOU 체결
- 2019년 01월 더존비즈온 - 강원대학교, '그룹웨어· 협업시스템 구축' MOU 체결
- 2019년 02월 더존비즈온 - 국민연금공단, '4대 보험 신고 편의 제고'를 위한 MOU 체결
- 2019년 06월 더존비즈온 - 한화손해보험, 중소기업 맞춤형 보험서비스 제공을 위한 MOU 체결
- 2019년 07월 더존비즈온 - JB금융그룹, '중소· 중견기업 맞춤형 디지털 금융서비스 제공'에 관한 MOU 체결
- 2019년 08월 더존비즈온 - 미래에셋캐피탈, 'WEHAGO 기반 매출채권 유동화 사업'에 관한 MOU 체결
- 2019년 10월 더존비즈온 - KB국민은행, 디지털 트랜스포메이션 플랫폼 활성화 위한 MOU 체결
- 2019년 12월 더존비즈온 - 신한금융투자, 플랫폼 활성화를 위한 MOU 체결
- 2020년 06월 더존비즈온 - 한국생산성본부, 삼육대학교 'ERP10 컨설턴트 양성 교육' MOU 체결
- 2020년 07월 더존비즈온 - SK텔링크, '언택트 업무환경' 조성 MOU 체결

- 2020년 12월 더존비즈온 - 강원도- 삼성서울병원 '정밀의료 빅데이터 사업' 본격화
- 2021년 02월 더존비즈온 - 한화생명보험, 사업 협력 및 공동 마케팅 추진을 위한 MOU 체결
- 2021년 04월 더존비즈온 - 더존비엔에프, WE빌더 시스템 자산양수도 계약 체결
- 2021년 06월 더존비즈온 - 신한은행, 디지털 금융 플랫폼' 사업 협력 MOU 체결
- 2021년 06월 더존비즈온 - 더존비엔에프, 매출채권팩토링 서비스에 관한 용역 계약 체결
- 2021년 07월 더존비즈온 - 통계청, 'Nowcast(나우캐스트) 포털을 위한 데이터 활용과 협력'에 관한 업무협약을 체결
- 2021년 8월 더존비즈온 - 한국산업기술진흥협회, 'R&D 전문 플랫폼 활성화' 협약
- 2021년 9월 더존비즈온 - 중소기업중앙회와 '중소기업-소상공인 금융지원' 업무협약
- 2021년 11월 더존비즈온 - 신한카드와 법인카드 회원을 확대하고 다양한 마케팅을 전개하기 위한 업무협약 체결
- 2021년 12월 더존비즈온 - 레드캡투어와 'One-stop 비즈니스솔루션 제공'을 위한 출장 관리 시스템 연동 업무협약 체결
- 2022년 04월 더존비즈온 - 신한은행과 기업 디지털 전환비용 지원을 위한 '더존DX솔루션자금대출' 업무협약 체결.
- 2022년 6월 더존비즈온 - 신한은행, 대한상공회의소와 '중소기업에 대한 매출채권팩토링 및 디지털전환(DX) 솔루션 지원'을 위한 3자간 업무협약 체결
- 2022년 11월 더존비즈온 - SK쉴더스, 안전하고 편리한 사이버 업무 환경 구축을 위한 전략적 업무협약 체결
- 2022년 12월 더존비즈온 - 메가존클라우드, 퍼블릭 클라우드 기반 Amaranth10 서비스 사업화를 위한 업무협약

#### 나. 연구개발 담당조직

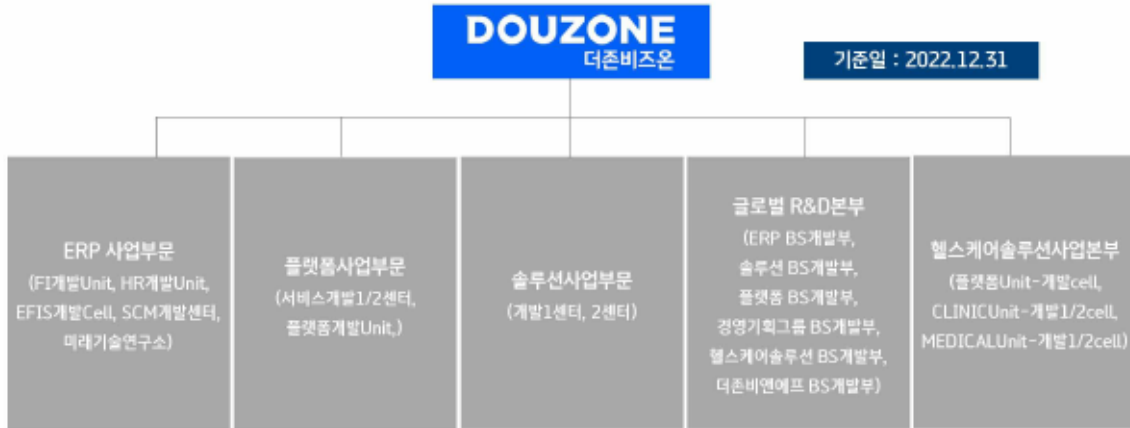

20221231\_더존비즈온 연구개발담당조직

#### 다. 연구개발비

연결기업은 연구에 대한 지출을 발생시점에 비용으로 인식하고 있습니다. 다만, 개별 프로젝트와 관련된 개발비의 경우, i) 무형자산을 사용하거나 판매하기 위해 그 자산을 완성할 수 있는 기술적 실현가능성을 제시할 수 있고, ii) 무형자산을 완성하여 사용하거나 판매하려는 의도와 능력이 있으며, iii) 이를 위한 충분한 자원이 확보되어 있고, iv) 무형자산이 어떻게 미래경제적효익을 창출할 수 있는 지를 제시할 수 있으며, v) 개발단계에서 발생한 무형자산 관련 지출을 신뢰성 있게 측정할 수 있는 경우에 한하여 무형자산으로 계상하고 있습니다.

한편, 자산으로 인식한 개발비는 원가모형을 적용하여 취득원가에서 상각누계액과 손상차손누계액을 직접 차감하여 표시하고 있으며, 개발이 완료되어 사용가능한 시점부터 경제적효익의 예상 지속기간에 걸쳐 상각하고 있습니다.

연결기업은 자산으로 인식한 개발비에 대하여 개발기간동안 매년 손상검사를 실시하고 있습니다.

연결기업의 무형자산 관련 회계정책을 요약하면 다음과 같습니다.

구분	상각방법	추정내용연수	내부창출 또는 취득
산업재산권	정액법	5 ~ 10년	취 득
개발비	정액법	5년	내부창출
소프트웨어	정액법	5년	취 득
영업권	상각대상 아님	비한정	취 득
회원권	상각대상 아님	비한정	취 득
고객관계	정액법	6년	취 득
특허기술	정액법	5년	취 득
기타의무형자산	정액법	5년	취 득

- 연구개발비용 내역(연결기준)

(단위 : 원)

과목	제46기	제45기	제44기	비고
원재료비	-	-	-	-
인건비	13,552,336,337	16,362,844,040	10,566,725,974	-
감가상각비	-	-	-	-
위탁용역비	546,225,000	982,599,263	-	-
기타	-	-	-	-
연구개발비용 계	14,098,561,337	17,345,443,303	10,566,725,974	-
회계처리	판매비와 관리비	-	-	-
	제조경비	370,431,294	3,533,000	38,863,000
	개발비(무형자산)	13,728,130,043	17,345,443,303	10,527,862,974
연구개발비/매출액 비율	4.63%	5.44%	3.45%	-
[연구개발비용계 ÷ 당기매출액 × 100]				

라. 주요 연구개발실적

분야	일시	연구개발실적
Billing	2010년 06월	PG전자결제 SYSTEM
S/W	2010년 12월	세무포털(스마트CEO)
S/W	2011년 12월	스마트 CEO 개발

분야	일시	연구개발실적
S/W	2011년 12월	스마트 CTA 개발
S/W	2011년 12월	스마트 STEP 개발
S/W	2011년 12월	모바일그룹웨어 개발
S/W	2012년 09월	i3 해외버전 개발
S/W	2012년 12월	Next-S Framework 개발
S/W	2012년 12월	세탁 개발비설정
S/W	2012년 12월	스마트브로셔 개발비설정
S/W	2013년 03월	슈퍼북
S/W	2013년 06월	Smart A (가칭 S-PLUS)
S/W	2013년 12월	IU표준화
S/W	2013년 12월	스마트 넥스트
S/W	2014년 12월	i3 자동화 개발
S/W	2016년 08월	비즈박스 Alpha
S/W	2017년 10월	WEHAGO
S/W	2018년 04월	ERP10 (舊.D_ERP)
S/W	2020년	WEHAGO 기타서비스 (경비청구개발 외 8건)
S/W	2021년	- WEHAGO 기타서비스 - Amaranth10

주1) 당사는 다수의 프로젝트를 진행하고 있으며 상기 연구 실적은 개발이 완료되어 자산화된 부분만을 기록하였습니다.

주2) 2021년 개발이 완료되어 자산화된 WEHAGO 기타 서비스와 Amaranth10은 통합 기재하였습니다.

## 7. 기타 참고사항

### 가. 주요 지식재산권 보유 현황

구분	취득일	제목	근거 법령	취득소요 인력/기간	취득소요 비용(원)	상용화 여부 및 매출 기여도
특허권	2008-02-04	세무 및 회계 관련 서식 자동 작성 방법	특허법	3명/4년2개월	-	상용화
특허권	2008-02-04	세무 및 회계용 서식의 수정 방법	특허법	3명/4년2개월	-	상용화
특허권	2009-09-04	근로 장려금 신청용 데이터 자동 형성 시스템 및 방법	특허법	3명/2년	-	상용화
특허권	2011-11-08	세금계산서 자동 형성 시스템 및 방법	특허법	3명/1년9개월	-	상용화
특허권	2012-06-19	거래처 모니터링 시스템	특허법	3명/2년2개월	-	상용화
특허권	2012-07-06	인증 방법 및 시스템	특허법	3명/1년1개월	-	상용화
특허권	2012-12-28	ERP 용 DB 유지 방법 및 장치	특허법	3명/1년9개월	4,308,400	상용화
특허권	2013-09-03	통신보안시스템 및 통신보안방법	특허법	3명/1년2개월	4,375,700	상용화
특허권	2014-02-28	애플리케이션 가상화 시스템 및 그 시스템에서의 브라우저 구동 방법	특허법	3명/1년1개월	5,476,100	상용화
특허권	2010-08-06	위치 정보에 기반한 무선인터넷 접속 제어 시스템 및 방법	특허법	3명/2년8개월	-	상용화
특허권	2010-08-06	위치 정보에 기반한 이동용 단말기의 이벤트 관리 시스템 및 방법	특허법	3명/1년2개월	-	상용화
특허권	2010-11-17	퇴직자 또는 감사 대상자의 컴퓨터에 대한 디지털 정보 증거 보존 처리를 위한 방법 및 시스템	특허법	3명/1년9개월	-	상용화
특허권	2012-02-22	활성 포렌식 기술을 이용한 연관성 분석 기반 악성코드 탐지 시스템	특허법	3명/1년9개월	-	상용화
특허권	2012-06-07	드라이브 기반 파일 보안 시스템	특허법	3명/1년8개월	-	상용화
특허권	2012-07-30	위치 기반 문서 관리 클라우드 시스템	특허법	3명/1년1개월	-	상용화
특허권	2012-09-14	사용자 행위분석 기반 디지털 포렌식 감사 시스템	특허법	3명/1년9개월	-	상용화
특허권	2014-10-13	사용자 인증방법 및 인증시스템	특허법	3명/1년9개월	4,930,000	상용화
특허권	2003-01-13	신분 인증 방법 및 장치	특허법	3명/2년9개월	-	상용화

구분	취득일	제목	근거 법령	취득소요 인력/기간	취득소요 비용(원)	상용화 여부 및 매출 기여도
특허권	2017-08-17	블록 니를 이용한 양식 생성 장치 및 방법	특허법	3명/1년2개월	4,074,400	상용화
특허권	2016-11-25	사용자 정의 ERP 평선 공유 방법 및 시스템	특허법	3명/2년2개월	4,761,100	상용화
특허권	2018-08-21	차량운행관리장치 및 차량운행관리방법	특허법	3명/3개월	2,205,800	상용화
특허권	2016-06-30	회계관리시스템을 이용한 차량운행관리장치 및 차량운행관리방법	특허법	3명/2년6개월	4,303,300	상용화
특허권	2018-08-21	차량운행관리장치 및 차량운행관리방법	특허법	3명/3개월	2,205,800	상용화
특허권	2017-08-24	서식 자동화를 위한 테이블 생성 장치 및 방법	특허법	3명/1년1개월	4,416,000	상용화
특허권	2017-08-17	블록 니를 이용한 양식 생성 장치 및 방법	특허법	3명/1년2개월	4,074,400	상용화
특허권	2017-09-14	채권 관리 장치 및 채무불이행 제재 방법	특허법	3명/2년4개월	4,323,000	상용화

주1) 취득일은 특허권 출원일 기준입니다.

주2) 당사 특허는 총 26건입니다.

주3) 취득소요인력의 경우, 당사 법무팀 내 지식재산권 관리 실무 담당자 3인을 기준으로 작성하였습니다.

주4) 취득소요비용의 경우, 특허 대리인을 통해 출원 및 등록에 소요된 대리인 수수료 및 특허청 관납료의 합계금액으로 산정하였습니다.

#### 나. 인증서 보유 현황

확인서 / 인증서	인증기관
소프트웨어품질인증서(GS인증)	한국정보통신기술협회
소프트웨어품질인증서(GS인증)	한국정보통신기술협회
소프트웨어품질인증서(GS인증)	한국정보통신기술협회
소프트웨어품질인증서(GS인증)	한국정보통신기술협회
소프트웨어품질인증서(GS인증)	한국정보통신기술협회
소프트웨어품질인증서(GS인증)	한국정보통신기술협회
소프트웨어품질인증서(GS인증)	한국정보통신기술협회
소프트웨어품질인증서(GS인증)	한국정보통신기술협회

확인서 / 인증서	인증기관
행정업무용 소프트웨어 선정확인서	한국소프트웨어산업협회
행정업무용 소프트웨어 선정확인서	한국소프트웨어산업협회
교육용 SW 품질인증서	한국교육학술정보협회
공인전자문서보관소 지정서(공인전자문서센터)	지식경제부
공인전자문서중계자 지정서(#메일)	지식경제부
전자화문서 작성 시설 또는 장비 인증서(신뢰스캔센터)	지식경제부
CC 인증서(EAL2 등급)	IT보안인증사무국
ISMS인증서(정보보호 관리체계 인증서)	한국인터넷진흥원
국가보안기술연구소 패밀리기업 지정서	국가보안기술연구소
ISO 27001:2005 인증(정보보안 경영시스템 국제표준 인증)	영국 UKAS
KS Q ISO 9001:2009/ISO 9001:2008 인증(품질경영시스템인증서)	한국표준협회
기업부설연구소인정서	한국산업기술진흥협회
한국서비스품질우수기업 인증서(SQ인증)	한국서비스진흥협회
World Class 300 기업 지정서	중소기업청

### III. 재무에 관한 사항

#### 1. 요약재무정보

##### 가. 요약재무제표(연결)

(단위:원)

구분	제46기	제45기	제44기
자산	-	-	-
유동자산	143,916,992,480	225,058,219,872	143,974,973,460
현금및현금성자산	54,115,709,456	41,336,821,412	62,888,769,113
기타금융자산	34,080,000,000	109,184,048,343	22,793,000,000
매출채권 및 기타유동채권	40,303,994,758	54,257,824,043	45,486,931,563
기타유동자산	11,575,173,458	18,199,303,946	11,301,854,838
재고자산	1,968,184,924	2,080,222,128	1,504,417,946
당기법인세자산	1,873,929,884	-	-
비유동자산	688,975,733,384	675,255,982,696	660,095,813,199
관계기업투자주식	739,228,921	1,874,874,140	-
유형자산	369,365,695,213	345,226,969,984	350,237,076,889
사용권자산	3,785,481,249	5,434,760,413	7,230,122,656
투자부동산	216,099,354,904	245,362,184,134	246,139,450,322
무형자산	57,314,250,200	54,171,617,788	40,214,073,842
기타비유동금융자산	29,544,074,963	15,739,220,867	7,336,559,171
순확정급여자산	5,998,633,137	-	-
이연법인세자산	6,129,014,797	7,446,355,370	8,938,530,319
자산총계	832,892,725,864	900,314,202,568	804,070,786,659
부채	-	-	-
유동부채	137,740,832,182	385,365,791,684	124,561,881,339
비유동부채	256,652,136,910	13,222,184,159	281,527,880,664
부채총계	394,392,969,092	398,587,975,843	406,089,762,003
자본	-	-	-
자본금	15,738,996,500	15,738,996,500	15,738,996,500
연결자본잉여금	226,468,331,783	225,844,442,390	195,574,096,493
연결기타자본	(78,573,555,452)	(225,055,906)	(32,361,245,166)
기타포괄손익누계	(182,131,124)	(172,328,076)	(182,396,112)
연결이익잉여금	267,712,509,415	253,275,303,759	214,929,470,330
비지배주주지분	7,335,605,650	7,264,868,058	4,282,102,611
자본총계	438,499,756,772	501,726,226,725	397,981,024,656
부채와자본총계	832,892,725,864	900,314,202,568	804,070,786,659

구 분	제46기	제45기	제44기
매출액	304,302,941,269	318,746,985,620	306,455,632,979
영업이익	45,533,613,298	71,173,064,598	76,728,669,433
법인세비용차감전순이익	31,255,042,674	71,814,850,465	72,966,269,033
연결당기순이익	23,076,078,685	54,413,669,533	57,901,330,603
지배기업의소유주지분	23,816,753,247	53,728,288,317	56,849,887,547
비지배지분	(740,674,562)	685,381,216	1,051,443,056
지배기업 주당순이익(원)	676	1,704	1,830
연결에 포함된 회사 수	5	4	4

## 나. 요약재무제표(별도)

(단위:원)

구 분	제46기	제45기	제44기
자산		-	-
유동자산	122,290,486,233	207,528,293,324	129,350,576,019
현금및현금성자산	41,066,562,896	37,544,449,388	58,318,926,532
기타금융자산	28,080,000,000	102,684,048,343	14,030,000,000
매출채권및기타유동채권	37,753,621,124	47,293,989,085	44,426,524,600
기타유동자산	11,551,999,674	18,105,006,385	11,281,387,391
재고자산	1,965,749,215	1,900,800,123	1,293,737,496
당기법인세자산	1,872,553,324	-	-
비유동자산	700,863,644,108	684,579,237,884	671,353,643,425
종속기업투자	12,188,557,800	16,434,557,300	16,434,557,300
관계기업투자주식	2,000,000,000	2,000,000,000	-
유형자산	365,127,832,489	343,625,412,186	349,517,451,277
사용권자산	3,781,275,025	5,410,476,116	7,163,045,377
투자부동산	219,786,958,054	246,391,292,716	245,851,624,686
무형자산	56,221,365,034	47,829,236,953	36,393,234,109
기타비유동금융자산	31,007,133,301	15,704,521,949	7,300,674,270
순확정급여자산	5,722,738,211	-	-
이연법인세자산	5,027,784,194	7,183,740,664	8,693,056,406
자산총계	823,154,130,341	892,107,531,208	800,704,219,444
부채	-	-	-
유동부채	140,901,144,530	388,699,454,466	127,438,531,504
비유동부채	256,828,169,904	12,954,737,076	281,397,238,406
부채총계	397,729,314,434	401,654,191,542	408,835,769,910
자본	-	-	-
자본금	15,738,996,500	15,738,996,500	15,738,996,500
자본잉여금	226,904,803,917	226,904,803,917	197,283,603,785
기타자본구성요소	(78,348,499,546)	-	(32,136,189,260)
이익잉여금	261,129,515,036	247,809,539,249	210,982,038,509

구분	제46기	제45기	제44기
자본총계	425,424,815,907	490,453,339,666	391,868,449,534
자본과부채총계	823,154,130,341	892,107,531,208	800,704,219,444
종속·관계·공동기업 투자주식의 평가방법	원가법	원가법	원가법
매출액	297,680,162,262	313,777,222,994	303,185,154,447
영업이익	45,164,806,870	70,088,545,732	75,309,028,866
법인세비용차감전순이익	31,718,774,923	68,891,823,505	67,853,235,801
당기순이익	23,212,711,643	52,139,958,620	53,753,898,280
총포괄이익	29,813,223,026	53,604,546,066	46,431,101,241
주당순이익	656	1,651	1,724

## 2. 연결재무제표

### 연결 재무상태표

제 46 기	2022.12.31 현재
제 45 기	2021.12.31 현재
제 44 기	2020.12.31 현재

(단위 : 원)

	제 46 기	제 45 기	제 44 기
자산			
유동자산	143,916,992,480	225,058,219,872	143,974,973,460
현금및현금성자산	54,115,709,456	41,336,821,412	62,888,769,113
기타금융자산	34,080,000,000	109,184,048,343	22,793,000,000
매출채권및기타유동채권	40,303,994,758	54,257,824,043	45,486,931,563
기타유동자산	11,575,173,458	18,199,303,946	11,301,854,838
재고자산	1,968,184,924	2,080,222,128	1,504,417,946
당기법인세자산	1,873,929,884		
비유동자산	688,975,733,384	675,255,982,696	660,095,813,199
관계기업투자	739,228,921	1,874,874,140	
유형자산	369,365,695,213	345,226,969,984	350,237,076,889
사용권자산	3,785,481,249	5,434,760,413	7,230,122,656
투자부동산	216,099,354,904	245,362,184,134	246,139,450,322
무형자산	57,314,250,200	54,171,617,788	40,214,073,842
기타비유동금융자산	29,544,074,963	15,739,220,867	7,336,559,171

	제 46 기	제 45 기	제 44 기
순확정급여자산	5,998,633,137		
이연법인세자산	6,129,014,797	7,446,355,370	8,938,530,319
자산총계	832,892,725,864	900,314,202,568	804,070,786,659
부채			
유동부채	137,740,832,182	385,365,791,684	124,561,881,339
매입채무및기타유동채무	27,869,253,688	26,679,227,973	29,746,034,646
단기차입금	18,000,000,000	18,000,000,000	18,000,000,000
유동성장기차입금		250,000,000,000	
유동성리스부채	2,062,081,400	2,743,256,083	2,672,232,455
기타금융부채	1,825,683,889	2,344,887,329	760,313,353
기타유동부채	87,683,675,287	69,248,997,532	64,260,421,097
당기법인세부채	300,137,918	16,349,422,767	9,122,879,788
비유동부채	256,652,136,910	13,222,184,159	281,527,880,664
장기매입채무및기타비유동채무	576,414,081	576,414,081	550,078,895
장기차입금	250,000,000,000		250,000,000,000
확정급여부채		7,617,791,545	15,083,772,769
비유동리스부채	1,588,139,629	2,578,460,333	4,553,037,500
기타비유동금융부채	4,487,583,200	2,449,518,200	11,340,991,500
부채총계	394,392,969,092	398,587,975,843	406,089,762,003
자본			
지배기업의 소유주지분	431,164,151,122	494,461,358,667	393,698,922,045
자본금	15,738,996,500	15,738,996,500	15,738,996,500
자본잉여금	226,468,331,783	225,844,442,390	195,574,096,493
기타자본구성요소	(78,573,555,452)	(225,055,906)	(32,361,245,166)
기타포괄손익누계액	(182,131,124)	(172,328,076)	(182,396,112)
이익잉여금	267,712,509,415	253,275,303,759	214,929,470,330
비지배지분	7,335,605,650	7,264,868,058	4,282,102,611
자본총계	438,499,756,772	501,726,226,725	397,981,024,656
부채와자본총계	832,892,725,864	900,314,202,568	804,070,786,659

연결 포괄손익계산서

제 46 기 2022.01.01 부터 2022.12.31 까지

제 45 기 2021.01.01 부터 2021.12.31 까지

제 44 기 2020.01.01 부터 2020.12.31 까지

(단위 : 원)

	제 46 기	제 45 기	제 44 기
매출액	304,302,941,269	318,746,985,620	306,455,632,979
매출원가	184,368,563,008	176,389,041,508	137,153,466,321
매출총이익	119,934,378,261	142,357,944,112	169,302,166,658
판매비와관리비	74,400,764,963	71,184,879,514	92,573,497,225
영업이익	45,533,613,298	71,173,064,598	76,728,669,433
기타수익	933,769,280	9,134,504,342	4,437,153,565
기타비용	9,743,358,565	2,660,009,147	1,015,613,162
금융수익	4,233,621,538	1,381,727,711	320,672,115
금융원가	9,702,602,877	7,214,437,039	7,504,612,918
법인세비용차감전순이익	31,255,042,674	71,814,850,465	72,966,269,033
법인세비용	8,178,963,989	17,401,180,932	15,064,938,430
당기순이익	23,076,078,685	54,413,669,533	57,901,330,603
기타포괄손익	7,317,547,424	1,377,465,270	(7,485,229,863)
후속적으로 당기손익으로 재분류되는 항목			
해외사업환산손익	(10,412,159)	10,693,612	(1,531,003)
후속적으로 당기손익으로 재분류되지 않는 항목			
확정급여부채의 재측정요소	7,327,959,583	1,366,771,658	(7,483,698,860)
총포괄이익	30,393,626,109	55,791,134,803	50,416,100,740
당기순이익의 귀속			

	제 46 기	제 45 기	제 44 기
지배기업의 소유주지분	23,816,753,247	53,728,288,317	56,849,887,547
비지배지분	(740,674,562)	685,381,216	1,051,443,056
총 포괄손익의 귀속			
지배기업의 소유주지분	30,920,649,847	55,132,946,791	49,408,394,893
비지배지분	(527,023,738)	658,188,012	1,007,705,847
주당이익			
기본주당이익 (단위 : 원)	676	1,704	1,830
희석주당이익 (단위 : 원)	676	1,704	1,830

**연결 자본변동표**

제 46 기 2022.01.01 부터 2022.12.31 까지

제 45 기 2021.01.01 부터 2021.12.31 까지

제 44 기 2020.01.01 부터 2020.12.31 까지

(단위 : 원)

	자본							
	지배기업 소유주지분						비지배지분	자본 합계
	자본금	자본잉여금	기타자본	기타포괄손익누계액	이익잉여금	지배기업 소유주지분 합계		
2020.01.01 (기초자본)	15,738,996,500	195,621,128,051	(32,361,245,166)	(180,955,438)	180,868,730,813	359,686,654,760	3,318,359,006	363,005,013,766
당기순이익					56,849,887,547	56,849,887,547	1,051,443,056	57,901,330,603
기타포괄손익								
해외사업환산손익				(1,440,674)		(1,440,674)	(90,329)	(1,531,003)
확정급여부채의 재측정요소					(7,440,051,980)	(7,440,051,980)	(43,646,880)	(7,483,698,860)
총포괄이익				(1,440,674)	49,409,835,567	49,408,394,893	1,007,705,847	50,416,100,740
전환권의행사		(18,817,800)					(18,817,800)	(18,817,800)
자본잉여금		(28,213,758)					(43,962,242)	(72,176,000)
종속기업의 소유지분변동								
자기주식 취득								

	자본							
	지배기업 소유주지분						비지배지분	자본 합계
	자본금	자본잉여금	기타자본	기타포괄손익누계액	이익잉여금	지배기업 소유주지분 합계		
자기주식 처분								
배당금지급					(15,349,096,050)	(15,349,096,050)		(15,349,096,050)
2020.12.31 (기말자본)	15,738,996,500	195,574,096,493	(32,361,245,166)	(182,396,112)	214,929,470,330	393,698,922,045	4,282,102,611	397,981,024,656
2021.01.01 (기초자본)	15,738,996,500	195,574,096,493	(32,361,245,166)	(182,396,112)	214,929,470,330	393,698,922,045	4,282,102,611	397,981,024,656
당기순이익					53,728,288,317	53,728,288,317	685,381,216	54,413,669,533
기타포괄손익								
해외사업환산손익				10,068,036		10,068,036	625,576	10,693,612
확정급여부채의 재측정요소					1,394,590,438	1,394,590,438	(27,818,780)	1,366,771,658
총포괄이익				10,068,036	55,122,878,755	55,132,946,791	658,188,012	55,791,134,803
전환권의행사		(13,873,920)				(13,873,920)		(13,873,920)
자본잉여금		(10,000,000)				(10,000,000)		(10,000,000)
종속기업의 소유지분변동		659,145,765				659,145,765	2,324,577,435	2,983,723,200
자기주식 취득								
자기주식 처분		29,635,074,052	32,136,189,260			61,771,263,312		61,771,263,312
배당금지급					(16,777,045,326)	(16,777,045,326)		(16,777,045,326)
2021.12.31 (기말자본)	15,738,996,500	225,844,442,390	(225,055,906)	(172,328,076)	253,275,303,759	494,461,358,667	7,264,868,058	501,726,226,725
2022.01.01 (기초자본)	15,738,996,500	225,844,442,390	(225,055,906)	(172,328,076)	253,275,303,759	494,461,358,667	7,264,868,058	501,726,226,725
당기순이익					23,816,753,247	23,816,753,247	(740,674,562)	23,076,078,685
기타포괄손익								
해외사업환산손익				(9,803,048)		(9,803,048)	(609,111)	(10,412,159)
확정급여부채의 재측정요소					7,113,699,648	7,113,699,648	214,259,935	7,327,959,583
총포괄이익				(9,803,048)	30,930,452,895	30,920,649,847	(527,023,738)	30,393,626,109
전환권의행사								
자본잉여금								
종속기업의 소유지분변동		623,889,393				623,889,393	597,761,330	1,221,650,723
자기주식 취득			(78,348,499,546)			(78,348,499,546)		(78,348,499,546)
자기주식 처분								
배당금지급					(16,493,247,239)	(16,493,247,239)		(16,493,247,239)
2022.12.31 (기말자본)	15,738,996,500	226,468,331,783	(78,573,555,452)	(182,131,124)	267,712,509,415	431,164,151,122	7,335,605,650	438,499,756,772

연결 현금흐름표

제 46 기 2022.01.01 부터 2022.12.31 까지

제 45 기 2021.01.01 부터 2021.12.31 까지

제 44 기 2020.01.01 부터 2020.12.31 까지

(단위 : 원)

	제 46 기	제 45 기	제 44 기
영업활동현금흐름	77,337,373,778	60,737,244,148	105,372,784,187
당기순이익	23,076,078,685	54,413,669,533	57,901,330,603
비현금 조정	61,791,944,945	62,302,961,274	51,584,849,473
감가상각비	24,035,957,502	23,661,865,459	22,056,293,094
무형자산상각비	7,369,172,458	5,201,866,078	4,297,231,636
퇴직급여	10,008,480,063	10,436,390,984	7,171,392,747
대손상각비	(1,128,201,932)	1,874,491,283	72,630,682
외화환산손실	4,909,172		117,506,582
외화환산이익	(90,010,893)	(144,439,755)	
기타의 대손충당금환입	(3,902,353)	(166,644,285)	(205,100,298)
무형자산손상차손	3,025,502,705		
영업권손상차손	3,754,597,913		
무형자산손상차손환입		(189,441,155)	(442,087,350)
당기손익-공정가치측정금융자산평가손실	210,623,647	10,682,479	91,264,611
당기손익-공정가치측정금융자산평가이익	(2,119,179,858)	(231,292,349)	
당기손익-공정가치측정금융자산처분손실			4,099,411
당기손익-공정가치측정금융자산처분이익	(1,223,212)	(139,990,644)	
투자부동산처분이익		(1,855,741,622)	(3,621,338,552)
유형자산처분이익	(57,842,803)	(38,639,594)	(46,381,055)
유형자산처분손실	4,306,587	32,275,379	66,025,156
유형자산폐기손실	940,518		
무형자산처분이익		(14,935,455)	
리스해지이익	(6,414,869)	(4,584,339)	(1,699,406)
리스해지손실	2,003,137	488,564	237,534
지분법손실	1,135,645,219	125,125,860	
이자수익	(2,009,339,531)	(862,707,679)	(310,668,604)
이자비용	9,485,389,174	7,203,653,133	7,281,227,185
배당금수익	(8,431,688)		(1,750,000)
기타비용		3,358,000	

	제 46 기	제 45 기	제 44 기
법인세비용	8,178,963,989	17,401,180,932	15,055,966,100
운전자본조정	25,746,466,052	(30,950,873,585)	18,134,407,463
매출채권의 감소(증가)	14,682,320,868	(10,884,586,667)	3,081,414,904
기타채권의 감소(증가)	13,750,912	725,324,212	(79,922,896)
기타유동자산의 감소(증가)	6,432,696,073	(6,816,922,576)	(8,061,163,795)
재고자산의 감소(증가)	112,037,204	(575,804,182)	(13,680,591)
기타금융자산의 감소(증가)			29,695,131
매입채무의 증가(감소)	(1,399,758,004)	(1,553,194,678)	1,765,163,280
기타채무의 증가	1,563,541,322	2,760,230,019	5,789,651,921
기타유동부채의 증가(감소)	15,155,239,060	(1,381,769,301)	20,771,817,614
기타금융부채의 증가(감소)	308,515,560	320,137,976	(413,389,050)
정부보조금 수령	3,269,312,256	2,489,302,042	3,457,171,531
사외적립자산불입액	(13,932,980,975)	(16,260,000,000)	(8,210,139,178)
퇴직금순지급액	(458,208,224)	226,409,570	17,788,592
법인세납부액	(26,690,088,637)	(18,392,576,709)	(15,303,126,718)
이자의 수취	2,124,558,285	397,254,943	303,176,887
이자의 지급	(8,720,017,240)	(7,033,191,308)	(7,249,603,521)
배당금의 수취	8,431,688		1,750,000
투자활동현금흐름	30,375,131,030	(129,025,189,275)	(57,272,576,354)
기타금융자산의 감소	85,771,731,935	10,953,805,342	14,542,201,525
기타금융자산의 증가	(10,639,153,432)	(97,939,867,469)	(22,975,170,003)
단기대여금의 감소	100,000,000		
당기손익-공정가치측정금융자산 취득	(11,908,678,392)	(8,151,177,730)	(627,520,860)
당기손익-공정가치측정금융자산 처분	24,552,000	913,620,574	251,565
유형자산의 취득	(16,920,076,428)	(16,279,815,501)	(41,093,020,406)
유형자산의 처분	159,720,456	201,357,613	171,614,545
투자부동산의 처분		2,388,165,000	4,704,640,000
무형자산의 취득	(17,268,119,002)	(19,465,590,440)	(11,995,572,720)
무형자산의 처분		354,313,336	
정부보조금 수령(투자)	1,055,153,893		
사업결합으로 인한 순현금 유출액		(2,000,000,000)	
재무활동현금흐름	(95,021,137,928)	46,592,313,262	(18,787,846,108)
유동성장기차입금의 상환	(250,000,000,000)		
장기차입금의 차입	250,000,000,000		
종속기업의 유상증자	1,221,650,723	2,983,723,200	
자기주식 취득	(78,348,499,546)		

	제 46 기	제 45 기	제 44 기
자기주식 처분		71,040,637,040	
종속기업투자주식의 취득		(10,000,000)	(72,176,000)
기타비유동금융부채의 감소	(163,106,000)	(7,872,187,300)	(328,519,000)
기타비유동금융부채의 증가	1,373,452,000	165,141,000	658,440,000
배당금지급	(16,451,315,527)	(16,778,688,506)	(15,322,724,972)
전환권의 행사		(13,873,920)	(18,817,800)
금융리스부채증가		34,908,650	
리스부채의 감소	(2,653,319,578)	(2,957,346,902)	(3,704,048,336)
현금및현금성자산의 환율변동효과	87,521,164	143,684,164	(113,793,837)
현금및현금성자산의 증가(감소)	12,778,888,044	(21,551,947,701)	29,198,567,888
기초 현금및현금성자산	41,336,821,412	62,888,769,113	33,690,201,225
기말 현금및현금성자산	54,115,709,456	41,336,821,412	62,888,769,113

### 3. 연결재무제표 주석

제 46 기 2022년 01월 01일부터 2022년 12월 31일까지

제 45 기 2021년 01월 01일부터 2021년 12월 31일까지

주식회사 더존비즈온과 그 종속기업

#### 1. 일반사항

##### 1-1. 지배기업 현황

주식회사 더존비즈온(이하 '지배기업')은 1977년 8월 20일 대동프라스틱공업(주)로 설립되었으며, 1988년 10월 28일에 유가증권시장에 등록하였습니다. 지배기업은 2006년 6월 20일자 임시주주총회의 결의에 의거 지배기업의 상호를 (주)더존비즈온으로 변경하였으며 목적사업을 정밀금형제작과 전자기품용 플라스틱 부품 제조 및 판매에서 소프트웨어판매 및 서비스로 변경하였습니다.

보고기간종료일 현재 지배기업의 자본금은 우선주 자본금 547,605천원을 포함하여 15,738,997천원이며, 주주현황은 다음과 같습니다

주 주 명	소유주식수(주)		지 분 율	
	보통주	우선주	보통주	우선주
김용우	550,000	-	1.81%	-
(주)더존홀딩스	8,951,145	-	29.46%	-
(주)더존비즈온	2,203,468	-	7.25%	-
기타	18,678,171	-	61.48%	-
신한더존위하고제일채(주)	-	722,117	-	65.93%
신한더존위하고제이채(주)	-	361,056	-	32.97%
신한투자증권(주)	-	12,036	-	1.10%
합 계	30,382,784	1,095,209	100.00%	100.00%

### 1-2. 종속기업의 현황

보고기간종료일 현재 연결재무제표 작성대상에 포함된 종속기업의 현황은 다음과 같습니다.

기업명	소유지분율		소재지	연차 결산월	업 종	지배관계 근거
	당기말	전기말				
(주)키컴	71.70%	71.70%	대한민국	12월	소프트웨어의 개발 및 판매	의결권의 과반수 보유
(주)더존이엔에이치	94.15%	94.15%	대한민국	12월	교육서비스업	
Duzon enh in Philippines[주1]	94.15%	94.15%	필리핀	12월	교육서비스업	
(주)더존비엔에프[주2,3]	64.54%	71.54%	대한민국	12월	정보서비스업	
(주)더존테크핀[주4]	100.00%	0.00%	대한민국	12월	매출채권 중계업	

[주1] (주)더존이엔에이치의 종속기업입니다.

[주2] 당기 중 제3자 배정 유상증자(2,457,438주, 주당 500원)를 실시하여, 지배기업의 지분율이 71.54%에서 64.54%로 변동 되었습니다.

[주3] 2021년 4월 7일자로 (주)더존테크핀은 (주)더존비엔에프로 사명을 변경하였습니다.

[주4] 신한은행과 합작투자계약에 의거하여 지배기업 2022년 7월 5일에 (주)더존테크핀을 설립하였습니다.

### 1-3. 연결대상 종속기업의 당기말 현재 요약 재무현황은 다음과 같습니다.

(단위: 천원)

회사명	자산	부채	자본	매출액	당기순손익	총포괄손익
(주)키컴	17,449,313	1,330,943	16,118,370	6,088,771	610,100	1,220,313
(주)더존이엔에이치	7,787	3,096	4,691	-	(6,494)	(6,494)
Duzon enh in philippines	431,403	6,201,186	(5,769,783)	1,364,485	32,066	21,654
(주)더존비엔에프	7,836,709	386,758	7,449,951	1,785,525	(2,631,477)	(2,514,242)
(주)더존테크핀	4,372,669	1,589,120	2,783,549	-	(262,335)	(262,335)
합 계	30,097,881	9,511,103	20,586,778	9,238,781	(2,258,140)	(1,541,104)

## 2. 재무제표 작성기준 및 중요한 회계정책

다음은 연결재무제표의 작성에 적용된 주요한 회계정책입니다. 이러한 정책은 별도의 언급이 없다면, 표시된 회계기간에 계속적으로 적용됩니다.

### 2-1. 재무제표 작성기준

연결재무제표는 '주식회사 등의 외부감사에 관한 법률'에 따라 제정된 한국채택국제 회계기준에 따라 작성되었으며, 주식에서 별도로 기술하는 경우를 제외하고는 역사적 원가모형을 적용하고 있습니다. 본 연결재무제표는 원화로 표시되어 있으며 다른 언급이 있는 경우를 제외하고는 원 단위로 표시되어 있습니다.

### 2-2. 연결기준

연결재무제표는 매 회계연도 12월 31일 현재 지배기업 및 종속기업의 재무제표로 구성되어 있습니다. 지배력은 피투자자에 대한 관여로 변동이익에 노출되거나 변동이익에 대한 권리가 있고 피투자자에 대하여 자신의 힘으로 그러한 이익에 영향을 미치는 능력이 있을 때 획득됩니다. 구체적으로 연결기업이 다음을 모두 갖는 경우에만 피투자자를 지배합니다.

- 피투자자에 대한 힘(즉 피투자자의 관련활동을 지시하는 현재의 능력을 갖게 하는 현존 권리)
- 피투자자에 대한 관여로 인한 변동이익에 대한 노출 또는 권리
- 투자자의 이익금액에 영향을 미치기 위하여 피투자자에 대하여 자신의 힘을 사용하는 능력

피투자자의 의결권의 과반수 미만을 보유하고 있는 경우 연결기업은 피투자자에 대한 힘을 갖고 있는지를 평가할 때 다음을 포함한 모든 사실과 상황을 고려하고 있습니다.

- 투자자와 다른 의결권 보유자간의 계약상 약정
- 그 밖의 계약상 약정에서 발생하는 권리
- 연결기업의 의결권 및 잠재적 의결권

연결기업은 지배력의 세 가지 요소 중 하나 이상에 변화가 있음을 나타내는 사실과 상황이 있는 경우 피투자자를 지배하는지 재평가합니다. 종속기업에 대한 연결은 연결기업이 종속기업에 대한 지배력을 획득하는 시점부터 지배력을 상실하기 전까지 이루어집니다. 기중 취득하거나 처분한 종속기업의 자산, 부채, 수익 및 비용은 연결기업이 지배력을 획득한 날부터 연결기업이 종속기업을 더 이상 지배하지 않게 된 날까지 포괄손익계산서에 포함하고 있습니다.

당기순손익과 기타포괄손익의 각 구성요소는 비지배지분이 부(-)의 잔액이 되더라도 지배기업의 소유주와 비지배지분에 귀속시키고 있습니다. 필요한 경우 종속기업의 회계정책을 연결기업과 일치시키기 위하여 종속기업의 재무제표를 수정하여 사용하고 있습니다. 연결기업간의 거래로 인해 발생한 모든 연결기업의 자산, 부채, 자본, 수익, 비용 및 현금흐름은 전액 제거하고 있습니다.

지배력을 상실하지 않는 종속기업에 대한 지배기업의 소유지분 변동은 자본거래로 회계처리하고 있으며 만약 지배기업이 종속기업에 대한 지배력을 상실할 경우 다음과 같이 회계처리하고 있습니다.

- 영업권을 포함한 종속기업의 자산과 부채의 장부금액 제거
- 비지배지분의 장부금액 제거
- 자본에 계상된 누적환산차이의 제거
- 수령한 대가의 공정가치의 인식
- 보유하고 있는 잔여지분의 공정가치 인식
- 상기 처리에 따른 차이를 손익으로 인식
- 종속기업과 관련하여 기타포괄손익으로 인식했던 지배기업의 지분을 연결기업이 해당 자산이나 부채를 직접 처분했을 경우와 동일하게 당기손익이나 이익잉여금으로 재분류

### 2-3. 사업결합 및 영업권

사업결합은 취득법을 적용하여 회계처리하고 있습니다. 취득원가는 취득일의 공정가치로 측정된 이전대가와 피취득자에 대한 비지배지분 금액의 합계로 측정하고 있습니다. 각 사업결합에 대해 취득자는 피취득자에 대한 비지배지분을 공정가치 또는 피취득자의 식별가능한 순자산 중의 비지배지분의 비례적 지분으로 측정하고 있으며, 취득관련 원가는 발생시 비용으로 처리하고 있습니다.

연결기업은 취득일에 식별가능한 취득 자산과 인수 부채를 취득일에 존재하는 계약 조건, 경제상황, 취득자의 영업정책이나 회계정책 그리고 그 밖의 관련조건에 기초하여 분류하거나 지정하고 있습니다.

단계적으로 이루어지는 사업결합의 경우, 취득자는 이전에 보유하고 있던 피취득자에 대한 지분을 취득일의 공정가치로 재측정하고 그 결과 발생하는 공정가치와 장부금액과의 차이를 당기손익에 반영하고 있습니다.

취득자가 피취득자에게 조건부 대가를 제공한 경우 동 대가는 취득일의 공정가치로 측정하여 이전대가에 포함하고 있으며, 자산이나 부채로 분류된 조건부 대가의 후속적인 공정가치 변동은 기업회계기준서 제1109호에 따라 당기손익이나 기타포괄손익으로 인식하고 있습니다. 또한, 자본으로 분류된 조건부 대가는 재측정하지 않고 정산시 자본내에서 회계처리하고 있습니다. 조건부 대가가 기업회계기준서 제1109호의 적용범위에 해당되지 않는 경우 적절한 기업회계기준서에 따라 측정하고 있습니다.

영업권은 이전대가와 비지배지분 금액 및 이전에 보유하고 있던 지분의 합계액이 식별가능한 취득 자산과 인수 부채의 순액을 초과하는 금액으로 측정하고 있습니다. 취득한 순자산의 공정가치가 이전대가 등의 합계액을 초과하는 경우 연결기업은 모든 취득 자산과 인수 부채를 정확하게 식별하였는지에 대해 재검토하고 취득일에 인식한 금액을 측정하는 데 사용한 절차를 재검토하고 있습니다. 만약 이러한 재검토 후에도 여전히 이전대가 등의 합계액이 취득한 순자산의 공정가치보다 낮다면 그 차익을 당기손익으로 인식하고 있습니다.

최초 인식 후 영업권은 취득원가에서 손상차손누계액을 차감한 가액으로 계상하고 있습니다. 손상검사 목적상 사업결합으로 취득한 영업권은 사업결합으로 인한 시너지효과의 혜택을 받게 될 것으로 기대되는 각 현금창출단위나 현금창출단위집단에 취득일로부터 배분되며, 이는 배분대상 현금창출단위나 현금창출단위집단에 피취득자의 다른자산이나 부채가 할당되어 있는지와 관계없이 이루어집니다.

영업권이 배분된 현금창출단위내의 영업을 처분하는 경우, 처분되는 영업과 관련된 영업권은 처분손익을 결정할 때 그 영업의 장부금액에 포함하며, 현금창출단위내에 존속하는 부분과 처분되는 부분의 상대적인 가치를 기준으로 측정하고 있습니다.

동일 당사자가 모든 결합참여기업 또는 사업을 사업결합전후에 걸쳐 궁극적으로 지배하고 그 지배력이 일시적이지 않은 동일지배하의 사업결합은 지배주주의 관점에서 법률적 실체의 변경만 가져올 뿐 경제적 실체의 변동이 발생하지 않은 거래로 보아 취득일의 피취득자의 자산과 부채를 최상위지배기업의 연결재무제표상 계상되어 있는 피취득기업의 장부금액으로 인식하고 이전대가와의 차이를 자본에 반영하고 있습니다.

#### 2-4. 회계정책과 공시의 변경

##### 가. 연결기업이 채택한 제·개정 기준서 및 해석서

연결기업은 2022년 1월 1일로 개시하는 회계기간부터 다음의 제·개정 기준서 및 해석서를 신규로 적용하였습니다.

##### (1) 기업회계기준서 제 1116호 '리스' 개정 - 2021년 6월 30일 후에도 제공되는 코로나19 관련 임차료 할인 등

코로나19의 직접적인 결과로 발생한 임차료 할인 등이 리스변경에 해당하는지 평가하지 않을 수 있도록 하는 실무적 간편법의 적용대상이 2022년 6월 30일 이전에 지급하여야 할 리스료에 영향을 미치는 리스료 감면으로 확대되었습니다. 리스이용자는 비슷한 상황에서 특성이 비슷한 계약에 실무적 간편법을 일관되게 적용해야 합니다. 해당 기준서의 개정이 재무제표에 미치는 중요한 영향은 없습니다.

(2) 기업회계기준서 제1103호 '사업결합' 개정 - 개념체계의 인용

사업결합 시 인식할 자산과 부채의 정의를 개정된 재무보고를 위한 개념체계를 참조하도록 개정되었으나, 기업회계기준서 제1037호 '충당부채, 우발부채 및 우발자산' 및 해석서 제2121호 '부담금'의 적용범위에 포함되는 부채 및 우발부채에 대해서는 해당 기준서를 적용하도록 예외를 추가하고, 우발자산이 취득일에 인식되지 않는다는 점을 명확히 하였습니다. 해당 기준서의 개정이 재무제표에 미치는 중요한 영향은 없습니다.

(3) 기업회계기준서 제1016호 '유형자산' 개정 - 의도한 사용 전의 매각금액

기업이 자산을 의도한 방식으로 사용하기 전에 생산된 품목의 판매에서 발생하는 수익을 생산원가와 함께 당기손익으로 인식하도록 요구하며, 유형자산의 취득원가에서 차감하는 것을 금지하고 있습니다. 해당 기준서의 개정이 재무제표에 미치는 중요한 영향은 없습니다.

(4) 기업회계기준서 제1037호 '충당부채, 우발부채 및 우발자산' 개정 - 손실부담계약: 계약이행원가

손실부담계약을 식별할 때 계약이행원가의 범위를 계약 이행을 위한 증분원가와 계약 이행에 직접 관련되는 다른 원가의 배분이라는 점을 명확히 하였습니다. 해당 기준서의 개정이 재무제표에 미치는 중요한 영향은 없습니다.

(5) 한국채택국제회계기준 연차개선 2018-2020

연결기업은 한국채택국제회계기준 연차개선 2018-2020을 2022년 1월 1일 이후 시작하는 회계연도부터 적용하였습니다. 해당 기준서의 개정이 재무제표에 미치는 중요한 영향은 없습니다.

- 기업회계기준서 제1101호 '한국채택국제회계기준의 최초 채택': 최초채택기업인 종속기업
- 기업회계기준서 제1109호 '금융상품': 금융부채 제거 목적의 10% 테스트 관련 수수료
- 기업회계기준서 제1041호 '농림어업': 공정가치 측정

나. 연결기업이 적용하지 않은 제·개정 기준서 및 해석서

제정 또는 공표되었으나 시행일이 도래하지 않아 적용하지 아니한 제·개정 기준서

및 해석서는 다음과 같습니다.

(1) 기업회계기준서 제1001호 '재무제표 표시' 개정 - 부채의 유동/비유동 분류  
보고기간말 현재 존재하는 실질적인 권리에 따라 유동 또는 비유동으로 분류되며, 부채의 결제를 연기할 수 있는 권리의 행사가능성이나 경영진의 기대는 고려하지 않습니다. 또한, 부채의 결제에 자기지분상품의 이전도 포함되나, 복합금융상품에서 자기지분상품으로 결제하는 옵션이 지분상품의 정의를 충족하여 부채와 분리하여 인식된 경우는 제외됩니다. 동 개정사항은 2023년 1월 1일 이후 시작하는 회계연도부터 적용하며, 조기적용이 허용됩니다. 연결기업은 동 개정으로 인한 재무제표의 영향을 검토 중에 있습니다.

(2) 기업회계기준서 제1001호 '재무제표 표시' - '회계정책'의 공시  
중요한 회계정책 정보를 정의하고 이를 공시하도록 하였습니다. 동 개정 사항은 2023년 1월 1일 이후 최초로 시작하는 회계연도부터 적용되며 조기적용이 허용됩니다. 연결기업은 동 개정으로 인한 재무제표의 영향을 검토 중에 있습니다.

(3) 기업회계기준서 제1008호 '회계정책, 회계추정의 변경 및 오류' - '회계추정'의 정의  
회계추정을 정의하고, 회계정책의 변경과 구별하는 방법을 명확히 하였습니다. 동 개정 사항은 2023년 1월 1일 이후 최초로 시작하는 회계연도부터 적용되며 조기적용이 허용됩니다. 연결기업은 동 개정으로 인해 재무제표에 중요한 영향은 없을 것으로 예상하고 있습니다.

(4) 기업회계기준서 제1012호 '법인세' - 단일거래에서 생기는 자산과 부채에 대한 이연법인세  
자산 또는 부채가 최초로 인식되는 거래의 최초 인식 예외 요건에 거래시점 동일한 가산할 일시적차이와 차감할 일시적차이를 발생시키지 않는 거래라는 요건을 추가하였습니다. 동 개정사항은 2023년 1월 1일 이후 시작하는 회계연도부터 적용하며, 조기적용이 허용됩니다. 연결기업은 동 개정으로 인해 재무제표에 중요한 영향은 없을 것으로 예상하고 있습니다.

(5) 기업회계기준서 제1001호 '재무제표 표시' - 행사가격 조정 조건이 있는 금융부

채 평가손익 공시 (현재 공개초안이며 K-IFRS 개정 공표시 적용)

발행자의 주가 변동에 따라 행사가격이 조정되는 조건이 있는 금융상품의 전부나 일부가 금융부채로 분류되는 경우 그 금융부채의 장부금액과 관련 손익을 공시하도록 하였습니다. 동 개정사항은 2023년 1월 1일 이후 시작하는 회계연도부터 적용하며, 조기적용이 허용됩니다. 연결기업은 동 개정으로 인해 재무제표에 중요한 영향은 없을 것으로 예상하고 있습니다.

#### (6) 기업회계기준서 제1117호 '보험계약' 제정

기업회계기준서 제1117호 '보험계약'은 기업회계기준서 제1104호 '보험계약'을 대

체합니다. 보험계약에 따른 모든 현금흐름을 추정하고 보고시점의 가정과 위험을 반영한 할인율을 사용하여 보험부채를 측정하고, 매 회계연도별로 계약자에게 제공한 서비스(보험보장)를 반영하여 수익을 발생주의로 인식하도록 합니다. 또한, 보험사건과 관계없이 보험계약자에게 지급하는 투자요소(해약/만기환급금)는 보험수익에서 제외하며, 보험손익과 투자손익을 구분 표시하여 정보이용자가 손익의 원천을 확인할 수 있도록 하였습니다. 동 기준서는 2023년 1월 1일 이후 최초로 시작하는 회계연도부터 적용되며, 기업회계기준서 제1109호 '금융상품'을 적용한 기업은 조기적용이 허용됩니다. 연결회사는 동 개정으로 인해 재무제표에 중요한 영향은 없을 것으로 예상하고 있습니다.

기준서의 개정으로 기업회계기준서 제1117호를 최초로 적용하는 기업은 비교기간에 대해 선택적 분류 조정('overlay')를 적용할 수 있습니다. 이러한 분류 조정은 기업회계기준서 제1117호의 적용범위에 포함되는 계약과 연관성이 없는 금융자산을 포함한 모든 금융자산에 적용할 수 있습니다. 금융자산에 분류 조정을 적용하는 기업은 기업회계기준서 제1109호의 분류와 측정 요구사항을 해당 금융자산에 적용해왔던 것처럼 비교정보를 표시하며, 이러한 분류 조정은 상품별로 적용할 수 있습니다.

### 2-5. 고객과의 계약에서 생기는 수익

#### 2-5-1. 수익인식모형

연결기업은 고객을 위해 기업용 소프트웨어의 개발, 판매, 컨설팅, 유지보수 등을 제공하는 사업을 영위하고 있습니다. 연결기업은 고객과의 계약이 개시되는 단계에서

부터 통제가 고객에게 이전되는 시점 또는 통제가 고객에게 이전되는 기간에 걸쳐 다음의 5단계 수익인식모형에 따라 수익을 인식하고 있습니다.

#### ① 계약의 식별

연결기업은 고객과의 사이에서 집행가능한 권리와 의무가 생기게 하는 합의를 계약으로 식별하고 계약으로 식별된 경우에는 수행의무의 식별 등 이후 단계를 추가 검토하여 수익인식 여부를 판별하며, 계약으로 식별되지 못하였으나 고객에게서 대가를 받은 경우에는 부채로 인식하고 있습니다.

#### ② 수행의무의 식별

수행의무는 고객과의 계약에서 '구별되는 재화나 용역'이나 '실질적으로 서로 같고 고객에게 이전하는 방식도 같은 일련의 구별되는 재화나 용역'을 고객에게 이전하기로 한 약속을 의미합니다. 기업회계기준서 제1115호 적용시 고객과의 기업용 소프트웨어 구축계약에서 (1)소프트웨어 설치 용역 (2)소프트웨어 업데이트 등 유지보수 등과 같이 기술지원으로 구별되는 수행의무를 식별합니다. 각각의 수행의무를 한 시점에 이행하는지, 기간에 걸쳐 이행하는지에 따라 연결기업의 수익인식 시점이 변경될 수 있습니다.

#### ③ 거래가격의 산정

거래가격은 고객에게 약속한 재화나 용역을 이전하고 그 대가로 기업이 받을 권리를 갖게 될 것으로 예상하는 금액으로서 추정치의 제약을 고려한 변동대가, 유의적인 금융요소, 비현금대가 및 고객에게 지급할 대가 등을 고려하여 산정하고 있습니다. 연결기업은 반품가능성을 과거의 경험률에 근거하여 합리적으로 추정하여 변동대가에 반영하고, 수행의무를 이전하는 시점과 고객이 그에 대한 대가를 지급하는 시점 간의 기간이 12개월 이내이므로 유의적인 금융요소는 없다고 판단하고 있습니다.

#### ④ 거래가격의 배분

기업회계기준서 제1115호 적용시 하나의 계약에서 식별된 여러 수행의무에 상대적 개별 판매가격을 기초로 거래가격을 배분하여야 합니다. 연결기업은 개별 판매가격을 직접 관측할 수 없는 경우 각 수행의무의 개별판매가격을 적절하게 추정하기 위하여 총거래가격에서 계약에서 약속한 그 밖의 재화나 용역의 관측 가능한 개별 판매가격의 합계를 차감하여 추정하는 '잔여접근법'을 사용하고 있습니다.

연결기업은 제품 판매와 무상유지보수 및 하자보증 용역의 계약대가 재배분을 수행하였으며, 이는 제품 판매 및 구축에 배분되는 금액을 감소시켰습니다. 또한, 연결기업은 아직 수행되지 않은 유지보수용역에 대한 이연수익을 계약부채로 재분류하였습니다.

#### ⑤ 수익인식

연결기업은 계약개시 시점에 해당 계약과 관련하여 수행의무를 이행할 때 수익을 인식할지 또는 수행의무를 이행하는 기간에 걸쳐 수익을 인식할지 여부를 판단하고 있습니다. 연결기업이 의무를 수행하는 대로 고객이 동시에 효익을 얻고 소비하는 경우, 연결기업이 의무를 수행하여 자산이 만들어지거나 가치가 높아지는 것과 비례하여 고객이 그 자산을 통제하는 경우, 또는 의무를 수행하여 만든 자산이 연결기업 자체에는 대체용도가 없으나 현재까지 수행을 완료한 부분에 대해 집행가능한 지급청구권이 있는 경우에는 수행의무를 이행하는 기간에 걸쳐 수익을 인식합니다.

연결기업은 회계시스템이 단기간에 구축이 완료되는 경우 한 시점에 수행의무가 이행되는 것으로 보아 수익을 인식하며, 6개월 이상의 일정 기간이 소요되는 프로젝트의 경우 구축기간 동안 기간에 걸쳐 수익을 인식합니다. 구축을 위해 소요되는 기간 이후 계약에 의해 무상으로 제공되는 유지보수 및 하자보증 기간 동안 고객에게 소프트웨어 업데이트 및 유지보수 용역을 제공할 의무가 있으므로 이러한 수행의무에 배분된 거래가격을 용역을 제공하는 기간에 걸쳐 수익으로 인식하고 있습니다.

수행의무를 이행하는 기간에 걸쳐 수익을 인식하는 경우에는 투입법에 따라 산정된 진행률을 적용하여 수익과 원가를 측정하고 연결기업의 수행정도를 나타내지 못하는 투입물의 영향은 투입법에서 적절히 제외하고 있습니다.

#### 2-5-2. 본인과 대리인의 구분

연결기업은 대리인의 역할로 수행하여 관련 수수료만 수익으로 인식하는 거래가 없으며 모든 거래에서는 '본인'의 역할을 수행하므로 수행의무의 이행결과로 이전되는 대가의 총액을 수익으로 인식하고 있습니다.

### 2-5-3. 환불부채와 반환자산

연결기업은 수행의무이행의 대가로서 받을 금액 중 반품에 의해 받을 권리가 상실되는 부분이 거의 존재하지 않아 환불부채를 측정하지 않습니다.

### 2-5-4. 계약체결 증분원가와 계약이행원가

연결기업은 종업원의 IT통합 공급 계약 체결 실적에 따라 영업수수료를 지급하고 있습니다. 이러한 수수료는 고객과 계약을 체결하려고 들인 원가로, 계약을 체결하지 않았다면 들지 않았을 원가입니다. 기업회계기준서 제1115호에 따르면 이러한 계약 체결 증분원가는 자산으로 인식하고, 계약기간에 걸쳐 상각합니다. 다만, 연결기업은 상각기간이 1년 이하인 경우 계약체결 증분원가를 발생시점에 비용으로 인식하는 실무적 간편법을 적용하고 있습니다.

### 2-6. 현금및현금성자산

채무상태표상의 현금및현금성자산은 보통예금과 소액현금 및 취득당시 만기가 3개월 이내 인 단기성 예금으로 구성되어 있습니다.

### 2-7. 금융자산

#### 가. 분류

연결기업은 다음의 측정 범주로 금융자산을 분류합니다.

- 공정가치 측정 금융자산 (기타포괄손익 또는 당기손익에 공정가치 변동 인식)
- 상각후원가 측정 금융자산

금융자산은 금융자산의 관리를 위한 사업모형과 금융자산의 계약상 현금흐름 특성에 근거하여 분류합니다

공정가치로 측정하는 금융자산의 손익은 당기손익 또는 기타포괄손익으로 인식합니다. 채무상품에 대한 투자는 해당 자산을 보유하는 사업모형에 따라 당기손익 또는 기타포괄손익으로 인식합니다. 연결기업은 금융자산을 관리하는 사업모형을 변경하는 경우에만 채무상품을 재분류합니다.

단기매매항목이 아닌 지분상품에 대한 투자는 최초 인식시점에 후속적인 공정가치

변동을 기타포괄손익으로 표시할 것을 지정하는 취소불가능한 선택을 할 수 있으며, 지정되지 않은 지분상품에 대한 투자의 공정가치 변동은 당기손익으로 인식합니다.

#### 나. 측정

연결기업은 최초 인식시점에 금융자산을 공정가치로 측정하며, 당기손익-공정가치 측정 금융자산이 아닌 경우에 해당 금융자산의 취득이나 해당 금융부채의 발행과 직접 관련되는 거래원가는 공정가치에 가산합니다. 당기손익-공정가치 측정 금융자산의 거래원가는 당기손익으로 비용처리합니다.

내재파생상품을 포함하는 복합계약은 계약상 현금흐름이 원금과 이자로만 구성되어 있는지를 결정할 때 해당 복합계약 전체를 고려합니다.

#### 1) 채무상품

금융자산의 후속적인 측정은 금융자산의 계약상 현금흐름 특성과 그 금융자산을 관리하는 사업모형에 근거합니다. 연결기업은 채무상품을 다음의 세 범주로 분류합니다.

##### ① 상각후원가 측정 금융자산

계약상 현금흐름을 수취하기 위해 보유하는 것이 목적인 사업모형 하에서 금융자산을 보유하고, 계약상 현금흐름이 원리금만으로 구성되어 있는 자산은 상각후원가로 측정합니다. 상각후원가로 측정하는 금융자산으로서 위험회피관계의 적용 대상이 아닌 금융자산의 손익은 해당 금융자산을 제거하거나 손상할 때 당기손익으로 인식합니다. 유효이자율법에 따라 인식하는 금융자산의 이자수익은 '금융수익'에 포함됩니다.

##### ② 기타포괄손익-공정가치 측정 금융자산

계약상 현금흐름의 수취와 금융자산의 매도 둘 모두를 통해 목적을 이루는 사업모형 하에서 금융자산을 보유하고, 계약상 현금흐름이 원리금만으로 구성되어 있는 금융자산은 기타포괄손익-공정가치로 측정합니다. 손상차손(환입)과 이자수익 및 외환손익을 제외하고는, 기타포괄손익-공정가치로 측정하는 금융자산의 손익은 기타포괄손익으로 인식합니다. 금융자산을 제거할 때에는 인식한 기타포괄손익누계액을 자본에서 당기손익으로 재분류합니다. 유효이자율법에 따라 인식하는 금융자산의 이자수

익은 '금융수익'에 포함됩니다. 외환손익은 '금융수익' 또는 '금융비용'으로 표시하고 손상차손은 '기타비용'으로 표시합니다.

### ③ 당기손익-공정가치측정 금융자산

상각후원가 측정이나 기타포괄손익-공정가치 측정 금융자산이 아닌 채무상품은 당기손익-공정가치로 측정됩니다. 위험회피관계가 적용되지 않는 당기손익-공정가치 측정 채무상품의 손익은 당기손익으로 인식하고 발생한 기간에 손익계산서에 '금융수익' 또는 '금융비용'으로 표시합니다.

## 2) 지분상품

연결기업은 모든 지분상품에 대한 투자를 후속적으로 공정가치로 측정합니다. 공정가치 변동을 기타포괄손익으로 표시할 것을 선택한 지분상품에 대해 기타포괄손익으로 인식한 금액은 해당 지분상품을 제거할 때에도 당기손익으로 재분류하지 않고 제거되는 시점에 자본에 누적된 기타포괄손익-공정가치금융자산평가손익을 이익잉여금으로 대체합니다. 이러한 지분상품에 대한 배당수익은 회사가 배당을 받을 권리가 확정된 때에 손익계산서에 '금융수익'으로 인식합니다.

당기손익-공정가치로 측정하는 금융자산의 공정가치 변동은 손익계산서에 '금융수익' 또는 '금융비용'으로 표시합니다

### 다. 후속측정 및 재분류

금융자산은 연결기업이 금융자산을 관리하는 사업모형을 변경하지 않는 한 최초 인식 후에 재분류 되지 않으며, 이 경우 영향 받는 모든 금융자산은 사업모형의 변경 이후 첫 번째 보고기간의 첫 번째 날에 재분류 됩니다.

### 라. 손상

연결기업은 미래전망정보에 근거하여 상각후원가로 측정하거나 기타포괄손익-공정가치로 측정하는 채무상품에 대한 기대신용손실을 평가합니다. 손상 방식은 신용위험의 유의적인 증가 여부에 따라 결정됩니다. 단, 매출채권에 대해 회사는 채권의 최초 인식시점부터 전체기간 기대신용손실을 반영하여 적용합니다.

### 마. 금융상품의 제거

연결기업은 금융자산의 정형화된 매입 또는 매도는 매매일에 인식하거나 제거합니

다. 금융자산의 현금흐름에 대한 계약상 권리가 소멸한 경우, 금융자산의 현금흐름을 수취할 계약상 권리를 양도하고 이전된 금융자산의 소유에 따른 위험과 보상의 대부분을 실질적으로 이전한 경우, 또는 연결기업의 소유에 따른 위험과 보상의 대부분을 보유 또는 이전하지 아니하고 금융자산을 통제하고 있지 않은 경우에 금융자산을 제거합니다. 연결기업이 재무상태표에 인식된 자산을 이전하는 거래를 하였지만, 이전되는 자산의 소유에 따른 대부분의 위험과 보상을 보유하고 있는 경우에는 이전된 자산을 제거하지 않습니다.

#### 바. 금융상품의 상계

연결기업이 인식한 자산과 부채에 대해 법적으로 집행가능한 상계권리를 현재 갖고 있고, 차액으로 결제하거나, 자산을 실현하는 동시에 부채를 결제할 의도가 있는 경우에만 금융자산과 금융부채를 상계하고 재무상태표에 순액으로 표시합니다.

#### 2-8. 공정가치 측정

연결기업은 금융상품을 보고기간말 현재의 공정가치로 평가하고 있습니다. 공정가치로 측정되거나 공정가치가 공시되는 금융상품의 공정가치에 대한 공시는 주석 32에 설명되어 있습니다.

공정가치는 측정일에 시장참여자 사이의 정상거래에서 자산을 매도하면서 수취하거나 부채를 이전하면서 지급하게 될 가격입니다. 공정가치측정은 자산을 매도하거나 부채를 이전하는 거래가 다음 중 어느 하나의 시장에서 이루어지는 것으로 가정하고 있습니다.

##### 1) 자산이나 부채의 주된 시장

2) 자산이나 부채의 주된 시장이 없는 경우에만 가장 유리한 시장 연결기업은 주된 (또는 가장 유리한) 시장에 접근할 수 있어야 합니다.

자산이나 부채의 공정가치는 시장참여자가 경제적으로 최선의 행동을 한다는 가정하에 시장 참여자가 자산이나 부채의 가격을 결정할 때 사용하는 가정에 근거하여 측정하고 있습니다.

비금융자산의 공정가치를 측정하는 경우에는 시장참여자가 경제적 효익을 창출하기 위하여 그 자산을 최고 최선으로 사용 하거나 혹은 최고 최선으로 사용할 다른 시장

참여자에게 그 자산을 매도하는 시장참여자의 능력을 고려하고 있습니다.

연결기업은 상황에 적합하며 관련된 관측가능한 투입변수의 사용을 최대화하고 관측 가능하지 않은 투입변수의 사용을 최소화 하면서 공정가치를 측정하는데 충분한 자료가 이용가능한 가치평가기법을 사용하고 있습니다.

연결재무제표에서 공정가치로 측정되거나 공시되는 모든 자산과 부채는 공정가치 측정에유의적인 투입변수에 근거하여 다음과 같은 공정가치 서열체계로 구분됩니다.

- 1) 수준 1 - 동일한 자산이나 부채에 대한 접근 가능한 활성시장의 (조정되지 않은) 공시가격
- 2) 수준 2 - 공정가치측정에 유의적인 가장 낮은 수준의 투입변수가 직접적으로 또는 간접적으로 관측 가능한 투입변수를 이용한 공정가치
- 3) 수준 3 - 공정가치측정에 유의적인 가장 낮은 수준의 투입변수가 관측가능하지 않은 투입변수를 이용한 공정가치

연결재무제표에 반복적으로 공정가치로 측정되는 자산과 부채에 대하여 연결기업은 매 보고기간 말 공정가치측정에 유의적인 가장 낮은 수준의 투입변수에 기초한 분류에 대한 재평가를 통해 서열체계의 수준 간의 이동이 있는지 판단합니다.

공정가치 공시 목적상 연결기업은 성격과 특성 및 위험에 근거하여 자산과 부채의 분류를 결정하고 공정가치 서열체계의 수준을 결정하고 있습니다.

## 2-9. 매출채권

매출채권은 정상적인 영업과정에서 판매된 재고자산 및 제공된 용역과 관련하여 고객으로부터 수취 할 금액입니다. 매출채권의 회수가 1년 이내에 예상되는 경우 유동 자산으로 분류하고, 그렇지 않은 경우 비유동자산으로 분류합니다. 매출채권은 최초에 공정가치로 인식하며, 전체기간 기대신용손실에 해당하는 금액으로 추산한 대손충당금을 직접 차감한 금액으로 표시하고 있습니다.

## 2-10. 재고자산

연결기업은 재고자산을 취득원가와 순실현가능가치 중 낮은 금액으로 평가하고 있습니다. 한편, 재고자산별 취득원가는 매입원가, 전환원가 및 재고자산을 현재의 장소

에 현재의 상태로 이르게 하는데 발생한 기타원가를 포함하고 있습니다. 재고자산의 단위원가는 총평균법에 의해 산정된 취득원가로 평가하고 있으며, 연중 계속기록법에 의하여 수량 및 금액을 계산하고 매 회계연도의 결산기에 실지재고조사를 실시하여 그 기록을 조정하고 있습니다.

## 2-11. 유형자산

유형자산은 취득원가에서 감가상각누계액과 손상차손누계액을 차감한 잔액으로 표시하고 있으며, 유형자산의 주요 부분이 주기적으로 교체 될 필요가 있는 경우 연결기업은 그 부분을 개별자산으로 인식하고 해당 내용연수 동안 감가상각하고 있습니다. 또한, 종합검사원가와 같이 자산의 인식 요건을 충족하는 경우에는 유형자산의 장부금액에 포함되어 있으며, 모든 수선 및 유지비용은 발생 시점에 당기손익에 반영하고 있습니다. 유형자산의 경제적 사용이 종료된 후에 원상회복을 위하여 자산을 제거, 해체하거나, 부지를 복원하는데 소요될 것으로 추정되는 비용이 충당부채의 인식 요건을 충족하는 경우 그 지출의 현재가치를 유형자산의 취득원가에 포함하고 있습니다.

연결기업은 유형자산에 대하여 아래의 내용연수에 따라 정액법으로 감가상각하고 있습니다.

과 목	내용연수
건 물	5 ~ 40년
구 축 물	15년
기 계 장 치	4년~5년
차량운반구	4년~5년
비 품	4년~5년
시 설 장 치	4년~5년

유형자산은 처분하거나 사용 또는 처분을 통하여 미래경제적 효익이 기대되지 않을 경우 제거하고 있으며 이로 인하여 발생하는 순처분가액과 장부금액의 차이는 제거 시점의 당기손익에 반영하고 있습니다.

연결기업은 매 회계연도말에 유형자산의 잔존가치, 내용연수 및 감가상각 방법의 적

정성을 검토하고 변경이 필요한 경우 전진적으로 적용하고 있습니다.

## 2-12. 차입원가

의도된 용도로 사용하거나 판매가능한 상태에 이르게 하는 데 상당한 기간을 필요로 하는 자산의 취득, 건설 또는 생산과 직접 관련된 차입원가는 당해 자산 원가의 일부로 자본화하고 있습니다. 기타 차입원가는 발생시 비용으로 계상하고 있습니다. 차입원가는 차입금의 차입과 관련되어 발생한 이자와 기타원가로 구성되어 있습니다.

## 2-13. 투자부동산

투자부동산은 관련 거래원가를 가산한 취득원가로 측정하고 있으며, 발생시점에 자산의 인식요건을 충족한 대체원가를 포함하고 있습니다. 다만, 일상적인 관리활동에서 발생하는 원가는 발생시점에 비용으로 인식하고 있습니다. 투자부동산을 처분하거나 사용을 통하여 더 이상 미래경제적효익을 얻을 수 없을 것으로 예상되는 경우 연결재무제표에서 제거하고 있으며 이로 인하여 발생하는 순처분금액과 장부금액의 차이는 제거시점의 당기손익에 반영하고 있습니다. 또한, 해당 자산의 사용목적이 변경된 경우에 한하여 투자부동산에서 다른 계정으로 대체하거나 다른 계정에서 투자부동산으로 대체하고 있으며 투자부동산에서 자가사용부동산(유형자산)으로 대체되는 경우에는 사용목적이 변경된 시점의 장부금액을 승계하고 있습니다.

또한, 자가 사용 부동산(유형자산)이 투자부동산으로 대체되는 경우에는 사용목적이 변경된 시점까지 해당 부동산을 유형자산과 동일하게 회계처리하고 있습니다. 투자부동산 중 토지는 감가상각을 하지 않으며, 건물은 자산의 취득원가에 대하여 5 ~ 40년의 내용연수에 걸쳐 해당 자산에 내재되어 있는 미래 경제적효익의 예상 소비 형태를 반영하여 정액법으로 상각하고 있습니다.

## 2-14. 무형자산

연결기업은 개별적으로 취득한 무형자산은 취득원가로 계상하고 최초 취득 이후 상각누계액과 손상차손누계액을 직접 차감하여 표시하고 있습니다. 한편, 개발비를 제외한 내부적으로 창출된 무형자산은 발생 시점에 비용 항목으로 하여 당기손익에 반영하고 있습니다.

무형자산은 유한한 내용연수를 가진 무형자산과 비한정 내용연수를 가진 무형자산으로 구분되는 바, 유한한 내용연수를 가진 무형자산은 해당 내용연수에 걸쳐 상각하고 손상징후가 파악되는 경우 손상여부를 검토하고 있습니다. 또한 내용연수와 상각방법은 매 회계연도 말에 그 적정성을 검토하고 있으며, 예상 사용기간의 변경이나 경제적 효익의 소비형태 변화 등으로 인하여 변경이 필요한 경우에는 추정의 변경으로 회계처리하고 있습니다. 무형자산상각비는 해당 무형자산의 기능과 일관된 비용항목으로 하여 당기손익에 반영하고 있습니다.

한편, 비한정 내용연수를 가진 무형자산은 상각하지 아니하되, 매년 개별적으로 또는 현금창출단위에 포함하여 손상검사를 수행하고 있습니다. 또한, 매년 해당 무형자산에 대하여 비한정 내용연수를 적용하는 것이 적절한지를 검토하고 적절하지 않은 경우 전진적인 방법으로 유한한 내용연수로 변경하고 있습니다.

연결기업은 무형자산 제거시 순매각금액과 장부금액의 차이로 인한 손익은 제거시점의 당기손익에 반영하고 있습니다.

#### ○ 연구개발비

연결기업은 연구에 대한 지출을 발생시점에 비용으로 인식하고 있습니다. 다만, 개별 프로젝트와 관련된 개발비의 경우, i) 무형자산을 사용하거나 판매하기 위해 그 자산을 완성할 수 있는 기술적 실현가능성을 제시할 수 있고, ii) 무형자산을 완성하여 사용하거나 판매하려는 의도와 능력이 있으며, iii) 이를 위한 충분한 자원이 확보되어 있고, iv) 무형자산이 어떻게 미래경제적효익을 창출할 수 있는 지를 제시할 수 있으며, v) 개발단계에서 발생한 무형자산 관련 지출을 신뢰성 있게 측정할 수 있는 경우에 한하여 무형자산으로 계상하고 있습니다.

한편, 자산으로 인식한 개발비는 원가모형을 적용하여 취득원가에서 상각누계액과 손상차손누계액을 직접 차감하여 표시하고 있으며, 개발이 완료되어 사용가능한 시점부터 경제적효익의 예상 지속기간에 걸쳐 상각하고 있습니다.

연결기업은 자산으로 인식한 개발비에 대하여 개발기간동안 매년 손상검사를 실시하고 있습니다.

연결기업의 무형자산 관련 회계정책을 요약하면 다음과 같습니다.

구분	상각방법	추정내용연수	내부창출 또는 취득
산업재산권	정액법	5 ~ 10년	취득
개발비	정액법	5년	내부창출
소프트웨어	정액법	5년	취득
고객관계	정액법	6년	취득
회원권	상각대상 아님	비한정	취득
영업권	상각대상 아님	비한정	취득

#### 2-15. 비금융자산의 손상

연결기업은 매 보고기간말에 영업권이나 비한정 내용연수를 가진 무형자산은 상각하지 않고 손상을 시사하는 징후가 존재하는지 검토하고 있습니다. 그러한 징후가 존재하는 경우 또는 매년 자산에 대한 손상검사가 요구되는 경우, 연결기업은 자산의 회수가능액을 추정하고 있습니다. 자산의 회수가능액은 자산 또는 현금창출단위의 순공정가치와 사용가치 중 큰 금액이며, 개별자산별로 결정하나 해당 개별자산의 현금유입이 다른 자산이나 자산집단의 현금유입과 거의 독립적으로 창출되지 않는 경우, 해당 개별자산이 속한 현금창출단위별로 결정됩니다. 자산의 장부금액이 회수가능액을 초과하는 경우, 자산은 손상된 것으로 보며 자산의 장부금액을 회수가능액으로 감소시키고 있습니다.

사용가치는 해당 자산의 기대 미래현금흐름의 추정치를 화폐의 시간가치와 해당 자산의 위험에 대한 시장의 평가를 반영한 세전할인율로 할인한 현재가치로 평가하고 있습니다. 순공정가치는 공개시장에서 거래되는 종속기업들의 주가 또는 다른 이용가능한 공정가치 평가지표 등을 사용한 적절한 평가모델을 사용하여 결정하고 있습니다.

손상차손은 손상된 자산의 기능과 일관된 비용항목으로 당기손익에 반영하고 있습니다. 다만, 재평가모형을 적용하는 자산으로서 이전에 인식한 재평가잉여금이 있는 경우에는 이전 재평가금액을 한도로 재평가잉여금과 상계하고 있습니다.

매 보고기간말에 영업권을 제외한 자산에 대하여 과거에 인식한 자산의 손상차손이 더 이상 존재하지 않거나 감소하였다는 것을 시사하는 징후가 있는지를 평가하며, 그러한 징후가 있는 경우 해당 자산의 회수가능액을 추정하고 있습니다. 이들 자산의 손상차손은 직전 손상차손의 인식시점 이후 해당 자산의 회수가능액을 결정하는데 사용된 추정치에 변화가 있는 경우에 한하여 환입하고 있습니다. 이 경우 손상차손을 인식하지 않았을 경우의 자산의 장부금액의 상각 후 잔액을 한도로 장부금액을 회수가능액으로 증가시키고 이러한 손상차손환입은 당기손익에 반영하고 있습니다. 다만, 재평가모형을 적용하고 있는 자산의 경우에는 동 환입액을 재평가잉여금의 증가로 처리하고 있습니다.

다음의 자산에 대하여는 자산손상검사에 있어 각각의 기준이 추가적으로 적용되고 있습니다.

#### ○ 영업권

연결기업은 매년 12월 31일과 손상징후가 발생하였을 때 영업권의 손상검사를 수행하고 있습니다.

영업권에 대한 손상검사는 해당 영업권과 관련된 각각의 현금창출단위 또는 현금창출단위집단의 회수가능액을 추정하는 방식으로 수행되고 있으며 현금창출단위의 회수가능액이 장부금액에 미달하는 경우 손상차손을 인식하고 영업권에 대하여 인식 손상차손은 이후에 환입하지 않습니다.

#### ○ 무형자산

연결기업은 비한정 내용연수를 가진 무형자산에 대하여 매년 12월 31일과 손상징후가 발생하였을 때 개별 자산별 또는 현금창출단위별로 손상검사를 수행하고 있습니다.

## 2-16. 정부보조금

정부보조금은 보조금의 수취와 부수되는 조건의 이행에 대한 합리적인 확신이 있는 경우에 인식하고 있습니다. 수익 관련 보조금은 보조금으로 보전하려 하는 관련 원가와 대응시키기 위해 필요한 기간에 걸쳐 체계적인 기준에 따라 보조금을 수익으로 인식하며 자산 관련 보조금은 이연 수익으로 인식하여 관련 자산의 내용연수 동안 매년 동일한 금액을 수익으로 인식하고 있습니다.

## 2-17. 매각예정비유동자산

매각예정으로 분류된 비유동자산과 처분자산집단은 분배부대원가 차감후 공정가치와 장부금액 중 작은 금액으로 측정하고 있습니다. 비유동자산과 처분자산집단은 장부금액이 계속사용이 아닌 매각거래를 통하여 주로 회수될 때 매각예정으로 분류하고 있습니다. 이러한 조건은 현재의 상태에서 통상적이고 관습적인 거래조건만으로 즉시 매각가능하고 매각될 가능성이 매우 높은 경우 충족됩니다. 경영진은 자산의 매각 계획을 확약하고 분류시점에서 1년 이내에 매각완료 요건을 충족할 것으로 예상될 때 매각될 가능성이 매우 높은 것으로 봅니다. 매각 예정으로 분류된 유형자산과 무형자산은 감가상각 또는 상각하지 않고 있습니다.

## 2-18. 금융부채

### 가. 분류 및 측정

모든 금융부채는 다음을 제외하고는 후속적으로 상각후원가로 측정되도록 분류합니다.

- 당기손익-공정가치 측정 금융부채, 파생상품부채를 포함한 이러한 부채는 후속적으로 공정가치로 측정합니다.
- 금융자산의 양도가 제거 조건을 충족하지 못하거나 지속적 관여 접근법이 적용되는 경우에 생기는 금융부채 이러한 금융부채는 주석 2-7. 금융자산의 내용을 적용하여 측정합니다.
- 금융보증계약. 최초 인식시 공정가치로 측정되며, 이후에 이러한 계약의 발행자는 해당 계약을 후속적으로 다음 중 큰 금액으로 측정합니다.
  - 기대신용손실에 따라 산정한 손실충당금
  - 최초 인식금액에서 기준서 제1115호에 따라 인식한 이익누계액을 차감한 금액

- 시장이자율보다 낮은 이자율로 대출하기로 한 약정. 최초 인식 후에 이러한 약정의 발행자는 후속적으로 해당 약정을 다음 중 큰 금액으로 측정합니다.

- 기대신용손실에 따라 산정한 손실충당금

- 최초 인식금액에서 기준서 제1115호에 따라 인식한 이익누계액을 차감한 금액

- 기준서 제1103호를 적용하는 사업결합에서 취득자가 인식하는 조건부 대가. 이러한 조건부 대가는 후속적으로 당기손익-공정가치로 측정합니다.

#### 나. 제거

금융부채는 계약상 의무가 이행, 취소 또는 만료되어 소멸되거나 기존 금융부채의 조건이 실질적으로 변경된 경우에 재무상태표에서 제거됩니다. 소멸하거나 제3자에게 양도한 금융부채의 장부금액과 지급한 대가(양도한 비현금자산이나 부담한 부채를 포함)의 차액은 당기손익으로 인식합니다.

#### 2-19. 매입채무

매입채무는 정상적인 영업과정에서 공급자로부터 취득한 재고자산 및 제공받은 용역과 관련하여 지급할 의무가 있는 금액입니다. 매입채무의 지급이 12개월 이내에 예상되는 경우 유동부채로 분류하고, 그렇지 아니한 경우 비유동부채로 분류합니다.

#### 2-20. 차입금

차입금은 최초에 공정가치에서 거래비용을 차감한 가액으로 인식하며, 후속적으로 상각후원가로 측정하고 있습니다. 거래비용 차감 후 수취한 금액과 상환금액의 차이는 유효이자율법으로 상각하여 차입기간 동안 손익계산서에 인식하고 있습니다. 또한, 보고기간종료일 이후 12개월 이상 결제를 이연할 수 있는 무조건적인 권리가 있는 경우 비유동부채로 분류하며, 그렇지 않은 경우 유동부채로 분류하고 있습니다.

#### 2-21. 충당부채

연결기업은 과거사건의 결과로 현재 의무(법적의무 또는 의제의무)가 존재하고, 당해 의무를 이행하기 위하여 경제적효익을 갖는 자원이 유출될 가능성이 높으며, 당해 의무의이행에 소요되는 금액을 신뢰성 있게 추정할 수 있는 경우에 충당부채를 인식하고 있습니다.

충당부채를 결제하기 위하여 필요한 지출액의 일부 또는 전부를 제3자가 변제할 것이 예상되는 경우 연결기업이 의무를 이행한다면 변제를 받을 것이 거의 확실하게 되는 때에 한하여 변제금액을 인식하고 별도의 자산으로 회계처리하고 있습니다. 충당부채와 관련하여 포괄손익계산서에 인식되는 비용은 제3자의 변제와 관련하여 인식한 금액과 상계하여 표시하고 있습니다.

## 2-22. 종업원급여

연결기업의 퇴직연금제도는 확정급여제도를 운영하고 있습니다.

일반적으로 확정급여제도는 연령, 근속연수나 급여수준 등의 요소에 의해 종업원이 퇴직할 때 지급받을 퇴직연금 급여의 금액을 확정하고 있습니다. 확정급여제도와 관련하여 재무상태표에 계상된 자산은 보고기간 종료일 현재 확정급여채무의 현재가치에서 사외적립자산의 공정가치를 차감한 초과적립액이며, 자산인식상한을 한도로 합니다. 확정급여채무는 매년 독립된 보험계리인에 의해 예측단위적립방식에 따라 산정된 금액을 기여금으로 매년 납부하고 있습니다. 연결기업은 근무원가와 순확정급여부채의 순이자를 매출원가 및 판매비와관리비의 항목으로 당기손익으로 인식하고 있습니다.

## 2-23. 법인세

### 2-23-1. 당기법인세

연결기업의 법인세비용은 당기법인세와 이연법인세로 구성됩니다. 법인세는 기타포괄손익이나 자본에 직접 인식된 항목과 관련된 금액은 해당 항목에서 직접 인식하며, 이를 제외하고는 당기손익으로 인식됩니다. 법인세비용은 보고기간종료일 현재 제정되었거나 실질적으로 제정된 세법에 기초하여 측정됩니다. 경영진은 주기적으로 관련 세법규정의 해석과 관련해서 법인세 환급액에 대한 회수가능성을 평가하여 필요한 경우 충당금을 설정하고 있습니다.

### 2-23-2. 이연법인세

연결기업은 자산 및 부채의 재무보고 목적상 장부금액과 세무기준액의 차이인 일시적차이에 대하여 이연법인세자산과 이연법인세부채를 인식하고 있습니다.

연결기업은 다음의 경우를 제외하고 모든 가산할 일시적차이에 대하여 이연법인세부채를 인식하고 있습니다.

- 1) 영업권을 최초로 인식할 때 이연법인세부채가 발생하는 경우
- 2) 자산 또는 부채를 최초로 인식하는 거래로서 사업결합거래가 아니고 거래 당시 회계이익이나 과세소득에 영향을 미치지 아니하는 거래에서 이연법인세부채가 발생하는 경우
- 3) 종속기업, 관계기업 및 조인트벤처에 대한 투자지분과 관련한 가산할 일시적차이로서 동 일시적차이의 소멸시점을 통제할 수 있고 예측가능한 미래에 일시적차이가 소멸하지 않을 가능성이 높은 경우

또한, 다음의 경우를 제외하고는 차감할 일시적차이, 미사용 세액공제와 세무상 결손금이 사용될 수 있는 과세소득의 발생가능성이 높은 경우 이연법인세자산을 인식하고 있습니다.

- 1) 자산 또는 부채를 최초로 인식하는 거래로서 사업결합 거래가 아니고 거래 당시 회계이익이나 과세소득에 영향을 미치지 아니하는 거래에서 이연법인세자산이 발생하는 경우
- 2) 종속기업, 관계기업 및 조인트벤처에 대한 투자지분과 관련한 차감할 일시적차이로서 동 일시적차이가 예측가능한 미래에 소멸할 가능성이 높지 않거나 동 일시적차이가 사용될 수 있는 과세소득이 발생할 가능성이 높지 않은 경우

이연법인세자산의 장부금액은 매 보고기간말에 검토하며, 이연법인세자산의 일부 또는 전부에 대한 혜택이 사용되기에 충분한 과세소득이 발생할 가능성이 더 이상 높지 않다면 이연법인세자산의 장부금액을 감액시키고 있습니다. 한편, 감액된 금액은 사용되기에 충분한 과세소득이 발생할 가능성이 높아지면 그 범위내에서 다시 환입하고 있습니다. 또한, 매 보고기간말마다 인식되지 않은 이연법인세자산에 대하여 재검토하여, 미래과세소득에 의해 이연법인세자산이 회수될 가능성이 높아진 범위까지 과거 인식되지 않은 이연법인세자산을 인식하고 있습니다.

이연법인세자산 및 부채는 보고기간말까지 제정되었거나 실질적으로 제정된 세율(및 세법)에 근거하여 당해 자산이 실현되거나 부채가 결제될 회계기간에 적용될 것으로 기대되는 세율을 사용하여 측정합니다.

당기손익 이외로 인식되는 항목과 관련된 당기법인세와 이연법인세는 당기손익 이외의 항목으로 인식하고 있습니다. 이연법인세 항목은 해당 거래에 따라서 기타포괄손익으로 인식하거나 자본에 직접 반영하고 있습니다.

당기법인세자산과 당기법인세부채를 상계할 수 있는 법적으로 집행가능한 권리를 가지고 있고, 이연법인세자산과 이연법인세부채가 동일한 과세대상기업과 동일한 과세당국과 관련이 있는 경우에만 이연법인세자산과 이연법인세부채를 상계하여 표시하고 있습니다.

## 2-24. 리스

연결기업은 계약의 약정시점에, 계약 자체가 리스인지, 계약이 리스를 포함 하는지를 판단합니다. 리스는 대가와 교환하여, 식별되는 자산의 사용통제권을 일정기간 이전하는 계약을 의미합니다. 따라서 계약을 통해 식별되는 자산이 존재하며, 동 식별되는 자산에 대한 사용통제권이 일정기간 이용자에게 이전되는지 여부에 대한 판단을 통해 리스를 식별합니다.

연결기업은 하나 또는 하나 이상의 리스요소를 포함하는 계약의 개시일 또는 재평가일에 계약 대가를 각 리스 요소의 상대적 개별가격에 기초하여 배분합니다. 연결기업은 비리스요소를 리스요소와 분리하지 않고, 각 리스요소와 이에 관련되는 비리스요소를 하나의 리스요소로 회계처리하는 방법을 선택하였습니다.

### ① 연결기업이 리스이용자인 경우

연결기업은 리스개시일에 사용권자산과 리스부채를 인식합니다. 사용권자산은 원가로 측정되며, 동 원가는 1) 리스개시일이나 그 전에 지급한 리스료를 조정한 리스부채의 최초 측정금액, 2) 연결기업은 부담한 리스개설직접원가, 그리고 3) 리스조건에서 요구 하는 대로 기초자산을 해체하고 제거하거나, 기초자산이 위치한 부지를 복구할 때 연결기업이 부담할 것으로 추정되는 원가로 구성되어 있습니다. 다만 받은 리스 인센티브는 차감합니다.

사용권자산의 후속측정은 리스개시일로부터 사용권자산의 내용연수 종료일과 리스기간 종료일 중 이른 날까지 정액법에 따른 감가상각을 통해 이루어집니다. 사용권자산의 내용연수의 추정은 연결기업의 유형자산 내용연수에 대한 추정과 동일한 기준으로 이루어집니다. 또한 연결기업은 사용권자산에 대해 자산손상 기준서에 따른 손상 평가를 수행하며, 사용권자산은 후속적인 리스부채의 재평가에 따라 조정됩니다.

리스부채는 리스개시일 현재 미래 지급할 의무가 있는 리스료를 해당 리스의 내재이자율로 할인한 현재가치로 최초측정됩니다. 만약 리스의 내재이자율을 쉽게 산정할 수 없다면 연결기업의 증분차입이자율을 사용합니다.

리스부채의 측정치에 포함되는 리스료는 다음의 항목들로 구성되어 있습니다.

- 고정리스료 (실질리스료를 포함함)
- 지수나 요율(이율)에 따라 달라지는 변동리스료
- 연결기업이 행사할 것이 상당히 확실한 경우의 매수선택권 행사가격 및 리스기간이 연결기업의 종료선택권 행사를 반영하는 경우, 그 리스를 종료하기 위해 연결기업이 부담할 금액
- 잔존가치보증

리스부채는 유효이자율법을 사용한 상각후원가로 측정됩니다. 한편 리스부채는 리스료를 산정 시 사용한 지수나 요율(이율)의 변동으로 미래 리스료에 변동이 있거나, 연결기업의 잔존가치보증에 따라 지급할 것으로 예상되는 금액에 변동이 있을 때, 또는 연장선택권 및 종료선택권 행사 가능성에 대한 연결기업의 평가가 변동하여 리스기간이 변경되거나 매수선택권 행사에 대한 연결기업의 평가가 변동될 때 재측정이 이루어집니다.

일반적으로 리스부채 재측정으로 인한 변동액은 사용권자산의 장부금액으로 조정합니다. 다만, 사용권 자산의 장부금액이 '0'인 경우에는 당기손익으로 반영합니다.

한편, 연결기업은 소액자산 리스의 경우 기준서에 따른 인식면제 규정을 선택하였습니다.

## ② 연결기업이 리스제공자인 경우

연결기업은 리스자산의 소유에 따른 위험과 보상의 대부분이 리스이용자에 이전되는 리스계약을 금융리스로 분류하고, 금융리스 외의 모든 리스계약을 운용리스로 분류하고 있습니다.

연결기업이 중간리스제공자인 경우, 연결기업은 상위리스와 전대리스를 별도로 회계처리합니다. 연결기업은 기초자산이 아닌, 상위리스에 따른 사용권자산에 따라 전대리스의 금융리스 또는 운용리스 여부를 판단합니다. 다만, 상위리스가 단기리스에 해당되는 경우에는 전대리스는 운용리스로 분류됩니다.

연결기업은 금융리스의 경우, 금융리스의 리스순투자와 동일한 금액을 금융리스채권으로 인식하고, 금융리스순투자 미회수분에 대하여 유효이자율법을 적용하여 이자수익을 인식하고 있습니다.

한편, 운용리스로부터 발생하는 리스료수익을 리스기간에 걸쳐 정액기준으로 수익으로 인식하고, 운용리스의 협상 및 계약단계에서 발생한 리스개설직접원가는 리스자산의 장부금액에 가산한 후 정액기준으로 리스기간에 걸쳐 비용으로 인식하고 있습니다.

## 2-25. 자기주식

연결기업은 자기주식을 자본에서 차감하여 회계처리하고 있습니다. 자기주식의 취득, 매각, 발행 또는 취소에 따른 손익은 포괄손익계산서에 반영하지 않으며, 장부금액과 처분대가의 차이는 기타자본잉여금으로 회계처리하고 있습니다.

## 2-26. 유동성/비유동성 분류

연결기업은 자산과 부채를 유동/비유동으로 재무상태표에 구분하여 표시하고 있습니다.

자산은 다음의 경우에 유동자산으로 분류하고 있습니다.

- 1) 정상영업주기 내에 실현될 것으로 예상되거나, 정상영업주기 내에 판매하거나 소비할 의도가 있다.
- 2) 주로 단기매매 목적으로 보유하고 있다.

- 3) 보고기간 후 12개월 이내에 실현될 것으로 예상한다.
- 4) 현금이나 현금성자산으로서, 교환이나 부채 상환 목적으로의 사용에 대한 제한 기간이 보고기간 후 12개월 이상이 아니다.

그 밖의 모든 자산은 비유동자산으로 분류하고 있습니다.

부채는 다음의 경우에 유동부채로 분류하고 있습니다.

- 1) 정상영업주기 내에 결제될 것으로 예상하고 있다.
- 2) 주로 단기매매 목적으로 보유하고 있다.
- 3) 보고기간 후 12개월 이내에 결제하기로 되어 있다.
- 4) 보고기간 후 12개월 이상 부채의 결제를 연기할 수 있는 무조건의 권리를 가지고 있지 않다.

그 밖의 모든 부채는 비유동부채로 분류하고 있습니다.

이연법인세자산(부채)은 비유동자산(부채)으로 분류하고 있습니다.

#### 2-27. 전기 연결재무제표 계정과목 재분류

연결기업은 당기 연결재무제표와의 비교를 용이하게 하기 위하여 전기 연결재무제표의 일부 계정과목을 당기 연결재무제표의 계정과목에 따라 재분류 하였습니다. 이러한 재분류는 전기에 보고된 순손익이나 순자산가치에 영향을 미치지 아니합니다.

#### 2-28. 재무제표 승인

연결기업의 재무제표는 2023년 2월 3일자로 이사회에서 승인됐으며, 정기주주총회에서 수정승인 될 수 있습니다.

### 3. 중요한 회계적 판단, 추정 및 가정

한국채택국제회계기준에서는 재무제표를 작성함에 있어서 회계정책의 적용이나, 보고기간말 현재 자산, 부채 및 수익, 비용의 보고금액에 영향을 미치는 사항에 대하여 경영진의 최선의 판단을 기준으로 한 추정치와 가정의 사용을 요구하고 있습니다. 보고기간말 현재 경영진의 최선의 판단을 기준으로 한 추정치와 가정이 실제 환경과 다

를 경우 이러한 추정치와 실제 결과는 다를 수 있습니다.

추정치와 추정에 대한 기본 가정은 지속적으로 검토되고 있으며, 회계추정의 변경은 추정이 변경된 기간과 미래 영향을 받을 기간 동안 인식되고 있습니다.

#### 1) 가정과 추정의 불확실성

다음 보고기간 이내에 중요한 조정이 발생할 수 있는 유의한 위험이 있는 가정과 추정의 불확실성에 대한 정보는 다음의 주석사항에 포함되어 있습니다.

- 주석 17 : 확정급여채무
- 주석 5, 6 : 충당금
- 주석 12 : 영업권 및 내용연수가 비한정인 무형자산의 손상
- 주석 15 : 공사손실충당부채
- 주석 22 : 법인세비용
- 주석 28 : 우발채무와 약정사항

#### 2) 공정가치의 측정

연결기업의 회계정책과 공시사항은 다수의 금융 및 비금융자산과 부채에 대해 공정가치 측정을 요구하고 있는 바, 연결기업은 공정가치평가 정책과 절차를 수립하고 있습니다. 동 정책과 절차에는 모든 유의적인 공정가치 측정의 검토를 책임지는 평가부서의 운영을 포함하고 있으며, 그 결과는 재무담당임원에게 직접 보고되고 있습니다.

평가부서는 정기적으로 관측가능하지 않은 유의적인 투입변수와 평가 조정을 검토하고 있습니다. 공정가치측정에서 중개인 가격이나 평가기관과 같은 제3자 정보를 사용하는 경우, 평가부서에서 제3자로부터 입수한 정보에 근거한 평가가 공정가치 계열체계 내 수준별 분류를 포함하고 있으며 해당 기준서의 요구사항을 충족한다고 결론을 내릴 수 있는지 여부를 판단하고 있습니다.

공정가치 측정 시 사용된 가정의 자세한 정보는 아래 주석에 포함되어 있습니다.

- 주석 32 : 금융상품의 공정가치 및 손상

#### 4. 사용이 제한된 금융상품

보고기간종료일 현재 사용이 제한된 금융상품의 내역은 다음과 같습니다.

(단위:천원)

계정과목	거래처	당기말	전기말	사용제한사유
기타비유동금융자산	(주)농협은행	30,000	-	PG서비스 예금질권설정

#### 5. 매출채권및기타채권

5-1. 보고기간종료일 현재 매출채권및기타채권의 내역은 다음과 같습니다.

(단위: 천원)

구 분	당기말	전기말
매출채권	43,503,853	59,085,972
대손충당금	(5,514,417)	(7,531,226)
단기대여금	25,777	178,825
미수금	2,018,649	2,032,972
대손충당금	(10,746)	(15,220)
미수수익	280,879	506,501
합 계	40,303,995	54,257,824

매출채권과 미수금은 이자요소를 포함하고 있지 아니하며, 통상적인 회수기간은 30 ~ 90일입니다.

5-2. 보고기간종료일 현재 매출채권및기타채권 총장부금액의 연령분석은 다음과 같습니다.

(단위: 천원)

구 분		당기말	전기말
만기미도래 금액		33,471,403	39,222,639
만기경과	30일 미만	2,684,003	3,902,075
	30~60일	781,216	507,713
	60~90일	743,682	720,763
	90~120일	986,513	4,082,199
	120일 초과	7,162,341	13,368,881
합 계		45,829,158	61,804,270

5-3. 연결기업은 매출채권및기타채권에 대하여 기대손실모형에 따라 개별적 손상평가와 집합적 손상평가를 동시에 하고 있으며, 그에 따라 대손충당금을 설정하고 있습니다.

당기와 전기 중 대손충당금 변동내역은 다음과 같습니다.

(단위: 천원)

구 분	개별적손상	집합적손상	합 계
전기초	4,058,581	2,589,384	6,647,965
설 정	17,327	2,050,144	2,067,471
제 각	(827,815)	-	(827,815)
환 입	(164,342)	(176,833)	(341,175)
전기말	3,083,751	4,462,695	7,546,446
설 정	318,843	3,790	322,633
제 각	(889,179)	-	(889,179)
환 입	-	(1,454,737)	(1,454,737)
당기말	2,513,415	3,011,748	5,525,163

## 6. 기타유동자산

6-1. 보고기간종료일 현재 기타유동자산의 내역은 다음과 같습니다.

(단위: 천원)

구 분	당기말	전기말
선급금	1,814,865	2,445,832
대손충당금	(131,241)	(131,241)
선급비용	3,807,540	4,677,255
부가세대급금	22,730	16,760
계약자산	6,061,279	11,190,697
합 계	11,575,173	18,199,303

6-2. 연결기업은 기타유동자산에 대하여 기대손실모형에 따라 개별적 손상평가와 집합적 손상평가를 동시에 하고 있으며, 그에 따라 대손충당금을 설정하고 있습니다.

당기와 전기 중 대손충당금 변동내역은 다음과 같습니다.

(단위: 천원)

구 분	개별적손상	집합적손상	합 계
전기초	169,215	(32,285)	136,930
설 정	-	-	-
환 입	(37,974)	32,285	(5,689)
제 각	-	-	-
전기말	131,241	-	131,241
설 정	-	-	-
환 입	-	-	-
제 각	-	-	-
당기말	131,241	-	131,241

6-3. 보고기간종료일 현재 연결기업의 계약자산과 계약부채 내역은 다음과 같습니다

(단위: 천원)

구 분	당기말	전기말
<b>&lt;계약자산&gt;</b>		
시스템매출 등	6,061,279	11,190,697
무상유지보수	-	-
합 계	6,061,279	11,190,697
유동	6,061,279	11,190,697
비유동	-	-
합 계	6,061,279	11,190,697
<b>&lt;계약부채&gt;</b>		
시스템매출 등	18,176,265	9,439,361
무상유지보수	3,899,066	2,873,171
합 계	22,075,331	12,312,532
유동	22,075,331	12,312,532
비유동	-	-
합 계	22,075,331	12,312,532

## 7. 재고자산

보고기간종료일 현재 재고자산의 내역은 다음과 같습니다.

(단위: 천원)

구 분	당기말			전기말		
	취득원가	평가손실 총당금	장부금액	취득원가	평가손실 총당금	장부금액
상 품	1,829,969	-	1,829,969	1,359,770	-	1,359,770
제 품	2,436	-	2,436	8,884	-	8,884
저장품	135,780	-	135,780	541,030	-	541,030
원재료	-	-	-	170,538	-	170,538
합 계	1,968,185	-	1,968,185	2,080,222	-	2,080,222

## 8. 관계기업투자

8-1. 보고기간종료일 현재 관계기업투자의 내역은 다음과 같습니다.

(단위: 천원)

회사명	당기말 지분율	당기말 주식수	취득원가		장부금액	
			당기말	전기말	당기말	전기말
부산벤처스(주)[주]	30.96%	400,000주	2,000,000	2,000,000	739,229	1,874,874

[주] 2021년 중 신규 지분취득하였으며, 유의적 영향력이 있는 것으로 판단하여 관계기업으로 분류하였습니다.

8-2. 당기와 전기 중 관계기업투자의 기중 변동내역은 다음과 같습니다.

<당기>

(단위: 천원)

회사명	당기말 지분율	당기말 주식수	기초	취득/처분	지분법손익	기말평가액
부산벤처스(주)[주]	30.96%	400,000주	1,874,874	-	(1,135,645)	739,229

<전기>

(단위: 천원)

회사명	당기말 지분율	당기말 주식수	기초	취득/처분	지분법손익	기말평가액
부산벤처스(주)[주]	30.96%	400,000주	-	2,000,000	(125,126)	1,874,874

[주] 전기 중 신규 지분취득하였으며, 유의적 영향력이 있는 것으로 판단하여 관계기업으로 분류 후 지분법을 적용하였습니다.

8-3. 보고기간종료일 현재 관계기업의 순자산에서 관계기업에 대한 지분의 장부금액으로 조정된 내역은 다음과 같습니다.

<당기말>

(단위: 천원)

회사명	당기말 지분율(A)	기말 순자산(B)	순자산 지분 금액(AXB)	(+)영업권 등	(-)손상차손	기말 장부금액
부산벤처스(주)	30.96%	2,387,690	739,229	-	-	739,229

<전기말>

(단위: 천원)

회사명	당기말 지분율(A)	기말 순자산(B)	순자산 지분 금액(AXB)	(+)영업권 등	(-)손상차손	기말 장부금액
부산벤처스(주)	30.96%	6,055,795	1,874,874	-	-	1,874,874

8-4. 보고기간종료일 현재 관계기업의 요약 재무정보는 다음과 같습니다.

<당기말>

(단위: 천원)

회사명	자 산	부 채	자 본	매출액	당기순손익	총포괄손익
부산벤처스(주)	7,530,994	5,143,304	2,387,690	130,429	(2,978,151)	(2,978,151)

<전기말>

(단위: 천원)

회사명	자 산	부 채	자 본	매출액	당기순손익	총포괄손익
부산벤처스(주)[주]	6,688,714	632,919	6,055,795	-	(404,205)	(404,205)

[주] 부산벤처스(주)의 2021년 12월 31일 재무정보를 입수 할 수 없어, 2021년 9월 30일 재무제표상 재무정보로 지분법을 적용하였습니다.

9. 유형자산

연결기업의 당기와 전기 중 유형자산의 변동내역은 다음과 같습니다.

<당기>

(단위: 천원)

구 분	기 초	취득	처분 및 폐기	대체	감가상각비	기타[주]	기 말
<b>&lt;취득원가&gt;</b>							
토지	218,470,647	-	-	22,250,728	-	-	240,721,375
건물	117,468,108	-	-	6,495,580	-	-	123,963,688
구축물	3,972,440	-	-	-	-	-	3,972,440
기계장치	5,057,631	-	-	-	-	-	5,057,631
차량운반구	1,807,295	303,502	(382,042)	-	-	(345)	1,728,410
비품	99,098,095	13,385,379	(7,091,979)	305,000	-	(10,154)	105,686,341
시설장치	34,933,466	650,749	(4,134,786)	2,060,920	-	(12,562)	33,497,787
임대중인자산	2,191	-	-	-	-	-	2,191
건설중인자산	5,038,597	3,133,221	-	(2,490,988)	-	-	5,680,830
소 계	485,848,470	17,472,851	(11,608,807)	28,621,240	-	(23,061)	520,310,693
<b>&lt;감가상각누계액&gt;</b>							
건물	(35,835,617)	-	-	(914,533)	(4,216,226)	-	(40,966,376)
구축물	(952,395)	-	-	-	(163,447)	-	(1,115,842)
기계장치	(5,057,609)	-	-	-	-	-	(5,057,609)
차량운반구	(1,348,659)	-	281,956	-	(210,287)	345	(1,276,645)
비품	(75,072,206)	-	7,085,016	-	(12,018,729)	8,071	(79,997,848)
시설장치	(20,686,496)	-	4,134,710	-	(4,001,331)	12,340	(20,540,777)
임대중인자산	(2,191)	-	-	-	-	-	(2,191)
소 계	(138,955,173)	-	11,501,682	(914,533)	(20,610,020)	20,756	(148,957,288)
<b>&lt;국고보조금&gt;</b>							
토지	-	-	-	-	-	-	-

구 분	기 초	취득	처분 및 폐기	대체	감가상각비	기타[주]	기 말
건물	(302,059)	-	-	-	9,691	-	(292,368)
비품	(1,364,268)	(1,055,154)	-	-	724,080	-	(1,695,342)
건설중인자산	-	-	-	-	-	-	-
소 계	(1,666,327)	(1,055,154)	-	-	733,771	-	(1,987,710)
<장부금액>							
토지	218,470,647	-	-	22,250,728	-	-	240,721,375
건물	81,330,432	-	-	5,581,047	(4,206,535)	-	82,704,944
건축물	3,020,045	-	-	-	(163,447)	-	2,856,598
기계장치	22	-	-	-	-	-	22
차량운반구	458,636	303,502	(100,086)	-	(210,287)	-	451,765
비품	22,661,621	12,330,225	(6,963)	305,000	(11,294,649)	(2,083)	23,993,151
시설장치	14,246,970	650,749	(76)	2,060,920	(4,001,331)	(222)	12,957,010
임대중인자산	-	-	-	-	-	-	-
건설중인자산	5,038,597	3,133,221	-	(2,490,988)	-	-	5,680,830
합 계	345,226,970	16,417,697	(107,125)	27,706,707	(19,876,249)	(2,305)	369,365,695

[주] 기타금액은 환율변동효과로 구성되었습니다.

<전기>

(단위: 천원)

구 분	기 초	취득	처분 및 폐기	대체	감가상각비	기타[주]	기 말
<취득원가>							
토지	216,089,734	1,093	-	2,379,820	-	-	218,470,647
건물	118,153,784	-	-	(685,676)	-	-	117,468,108
건축물	3,792,382	-	-	180,058	-	-	3,972,440
기계장치	5,057,631	-	-	-	-	-	5,057,631
차량운반구	2,315,190	215,536	(723,802)	-	-	371	1,807,295
비품	89,489,614	9,154,081	(211,882)	656,223	-	10,059	99,098,095
시설장치	25,192,872	252,056	-	9,477,970	-	10,568	34,933,466
임대중인자산	2,191	-	-	-	-	-	2,191
건설중인자산	10,702,823	6,474,364	-	(12,138,590)	-	-	5,038,597
소 계	470,796,221	16,097,130	(935,684)	(130,195)	-	20,998	485,848,470
<감가상각누계액>							
건물	(30,652,521)	-	-	(794,403)	(4,388,693)	-	(35,835,617)
건축물	(789,971)	-	-	-	(162,424)	-	(952,395)
기계장치	(5,057,609)	-	-	-	-	-	(5,057,609)
차량운반구	(1,588,639)	-	524,628	-	(284,277)	(371)	(1,348,659)
비품	(63,373,398)	(4,476)	216,149	(647,338)	(11,254,928)	(8,216)	(75,072,207)
시설장치	(17,093,025)	-	-	-	(3,580,251)	(13,220)	(20,686,496)
임대중인자산	(2,191)	-	-	-	-	-	(2,191)
소 계	(118,557,354)	(4,476)	740,777	(1,441,741)	(19,670,573)	(21,807)	(138,955,174)
<정부보조금>							

구 분	기 초	취득	처분 및 폐기	대체	감가상각비	기타[주]	기 말
토지	-	-	-	-	-	-	-
건물	(311,751)	-	-	-	9,692	-	(302,059)
비품	(1,690,039)	(212,098)	-	-	537,869	-	(1,364,268)
소 계	(2,001,790)	(212,098)	-	-	547,561	-	(1,666,327)
<장부금액>							
토지	216,089,734	1,093	-	2,379,820	-	-	218,470,647
건물	87,189,512	-	-	(1,480,079)	(4,379,001)	-	81,330,432
건축물	3,002,411	-	-	167,564	(149,930)	-	3,020,045
기계장치	22	-	-	-	-	-	22
차량운반구	726,551	215,536	(199,174)	-	(284,277)	-	458,636
비품	24,426,178	8,937,507	4,267	162,281	(10,870,455)	1,843	22,661,621
시설장치	8,099,847	252,056	-	9,337,068	(3,439,349)	(2,652)	14,246,970
임대중인자산	-	-	-	-	-	-	-
건설중인자산	10,702,823	6,474,364	-	(12,138,590)	-	-	5,038,597
합 계	350,237,077	15,880,556	(194,907)	(1,571,936)	(19,123,012)	(809)	345,226,970

[주] 기타금액은 환율변동효과로 구성되었습니다.

## 10. 리스

연결기업이 리스이용자인 경우의 리스에 대한 정보는 다음과 같습니다.

10-1. 보고기간종료일 현재 리스와 관련해 연결재무상태표에 인식된 금액은 다음과 같습니다.

(단위: 천원)

구 분	당기말	전기말
사용권자산		
부동산	2,832,640	3,485,813
차량운반구	138,959	393,661
비품	813,882	1,555,286
합 계	3,785,481	5,434,760
리스부채		
유동	2,062,081	2,743,256
비유동	1,588,140	2,578,460
합 계	3,650,221	5,321,716

당기 중 증가한 사용권자산은 1,302,195천원(전기: 1,623,273천원)입니다.

10-2. 당기말 현재 리스 계약에 따라 향후에 지급할 것으로 예상되는 최소리스료와 현재가치는 다음과 같습니다.

(단위: 천원)

구 분	최소리스료	현재가치
1년 이내	2,108,056	2,062,081
1년 초과 5년 미만	1,686,612	1,588,140
최소리스료 합계	3,794,668	3,650,221
(차감)이자비용 부분	(144,447)	-
최소리스료의 현재가치	3,650,221	3,650,221

10-3. 당기와 전기 중 리스와 관련하여 연결손익계산서에 인식된 금액은 다음과 같습니다.

(단위: 천원)

구 분	당기	전기
사용권자산의 감가상각비		
부동산	1,728,369	1,778,299
차량운반구	258,880	282,251
비품	741,404	741,403
합 계	2,728,653	2,801,953
임차보증금에 대한 이자수익	110,404	47,619
리스부채에 대한 이자비용	286,688	164,215
리스해지이익	6,415	4,584
리스해지손실	2,003	489
단기리스료	456,944	668,396
단기리스가 아닌 소액자산 리스료	498,375	395,919

당기 중 리스와 관련된 총현금유출액은 3,895,327천원(전기: 4,058,628천원)입니다.

## 11. 투자부동산

11-1. 연결기업의 당기와 전기 중 투자부동산의 변동내역은 다음과 같습니다.

<당기>

(단위: 천원)

구 분	기 초	취득 및 자본적지출	처분 및 폐기	대 체	감가상각비	기 말
<취득원가>						
토지	203,418,486	-	-	(22,250,727)	-	181,167,759
건물	45,334,448	-	-	(6,495,580)	-	38,838,868
소 계	248,752,934	-	-	(28,746,307)	-	220,006,627
<감가상각누계액>						
건물	(3,390,749)	-	-	914,532	(1,431,056)	(3,907,273)
<장부금액>						
토지	203,418,486	-	-	(22,250,727)	-	181,167,759
건물	41,943,698	-	-	(5,581,048)	(1,431,056)	34,931,594
합 계	245,362,184	-	-	(27,831,775)	(1,431,056)	216,099,353

<전기>

(단위: 천원)

구 분	기 초	취득 및 자본적지출	처분 및 폐기	대 체	감가상각비	기 말
<취득원가>						
토지	203,557,589	-	(151,080)	11,977	-	203,418,486
건물	45,284,344	-	(635,572)	685,676	-	45,334,448
소 계	248,841,933	-	(786,652)	697,653	-	248,752,934
<감가상각누계액>						
건물	(2,702,483)	-	254,229	794,403	(1,736,900)	(3,390,750)
<장부금액>						
토지	203,557,589	-	(151,080)	11,977	-	203,418,486
건물	42,581,862	-	(381,343)	1,480,079	(1,736,900)	41,943,698
합 계	246,139,451	-	(532,423)	1,492,056	(1,736,900)	245,362,184

11-2. 보고기간종료일 현재 투자부동산의 공정가치는 장부금액과 중요한 차이가 없습니다.

## 12. 무형자산

12-1. 연결기업의 당기와 전기 중 무형자산의 변동내역은 다음과 같습니다.

<당기>

(단위: 천원)

구 분	기 초	취 득	처분	대체	손상차손	무형자산 상각비	기타[주]	기 말
산업재산권	67,655	37,789	-	-	-	(34,147)	-	71,297
회원권	8,521,035	719,016	-	-	(216,016)	-	-	9,024,035
개발비	32,553,445	15,358,592	-	-	(2,809,487)	(6,458,412)	-	38,644,138
소프트웨어	1,639,442	1,176,146	-	-	-	(876,614)	363	1,939,337
영업권	11,390,041	-	-	-	(3,754,598)	-	-	7,635,443
합 계	54,171,618	17,291,543	-	-	(6,780,101)	(7,369,173)	363	57,314,250

[주] 기타금액은 환율변동효과로 구성된 것입니다.

<전기>

(단위: 천원)

구 분	기 초	취 득	처분	대체	손상차손	무형자산 상각비	기타[주]	기 말
산업재산권	107,488	3,839	-	-	-	(43,672)	-	67,655
회원권	8,671,204	-	(339,610)	-	189,441	-	-	8,521,035
개발비	17,749,112	19,117,827	-	-	-	(4,313,494)	-	32,553,445
소프트웨어	2,296,229	186,975	-	-	-	(844,700)	938	1,639,442
영업권	11,390,041	-	-	-	-	-	-	11,390,041
합 계	40,214,074	19,308,641	(339,610)	-	189,441	(5,201,866)	938	54,171,618

[주] 기타금액은 환율변동효과로 구성된 것입니다.

## 12-2. 비한정 내용연수의 무형자산 손상검사

### 12-2-1. 회원권의 손상검사

연결기업은 비한정 내용연수를 가지는 무형자산인 회원권에 대하여 매년 12월 31일과 손상징후가 발생했을 때 손상검사를 수행하고 있으며, 당기 중 손상차손 216,016천원과 전기 중 손상차손환입 189,441천원을 인식하였습니다.

12-2-2. 영업권의 손상검사

사업결합으로 취득한 영업권은 현금창출단위(ERP사업부, 보안사업부, 그룹웨어사업부)에 배분되었습니다. 각 현금창출단위에 배분된 영업권의 손상 전 장부금액과 손상인식금액은 다음과 같습니다.

(단위: 천원)

현금창출단위집단[주]	당기말	전기말
ERP사업부문	-	3,754,598
보안사업부문	3,937,781	3,937,781
그룹웨어사업부문	3,697,662	3,697,662
합 계	7,635,443	11,390,041

[주] 연결기업은 영업권에 대하여 매년 1회 및 손상징후가 발생했을 때 손상검사를 수행하고 있으며, 이를 위하여 현금창출단위의 회수가능액을 평가하고 있습니다. 회수가능액은 사용가치를 기초로 결정되었고, 사용가치는 자산의 계속적인 사용으로부터 기대되는 미래현금흐름을 할인하여 결정하였습니다.

한편, 현금흐름창출단위의 회수가능액 산정에 사용된 가정과 연결기업이 영업권에 대하여 인식한 손상차손은 다음과 같습니다.

[ERP사업부문]

(단위: 천원)

구 분	당 기	전 기
미래현금흐름의 현재가치 산정에 적용된 세후할인율	13.90%	13.00%
사업부문의 주요 매출의 향후 2년간 연평균 성장률	9.28%	17.82%
사업부문의 주요 매출의 향후 3 ~ 5년 사이의 연평균 성장률	9.82%	9.90%
영구성장률	0.00%	0.00%
영업권에 대하여 인식한 손상차손	(3,754,598)	-

[보안사업부문]

(단위: 천원)

구 분	당 기	전 기
미래현금흐름의 현재가치 산정에 적용된 세후할인율	9.60%	11.20%
사업부문의 주요 매출의 향후 2년간 연평균 성장률	0.00%	3.00%
사업부문의 주요 매출의 향후 3 ~ 5년 사이의 연평균 성장률	0.00%	3.00%
영구성장률	0.00%	0.00%
영업권에 대하여 인식한 손상차손	-	-

[그룹웨어사업부문]

(단위: 천원)

구 분	당 기	전 기
미래현금흐름의 현재가치 산정에 적용된 세후할인율	9.60%	11.20%
사업부문의 주요 매출의 향후 2년간 연평균 성장률	2.36%	5.60%
사업부문의 주요 매출의 향후 3~5년 사이의 연평균 성장률	2.36%	5.60%
영구성장률	0.00%	0.00%
영업권에 대하여 인식한 손상차손	-	-

### 12-2-3. 개발비의 손상검사

(단위: 천원)

[단위 : 천원]						
분류	개별자산	기초 장부금액	손상차손 금액		기말 장부금액	회수가능액 평가방법
			당기	누계액		
개발비	더포터존	558,702	(558,702)	(558,702)	-	사용가치
	이커머스(MRO)	2,250,785	(2,250,785)	(2,250,785)	-	사용가치
합 계		2,809,487	(2,809,487)	(2,809,487)	-	

가. 더포터존 개발비와 관련하여 개발 프로젝트의 손상검사 결과 해당 프로젝트의 사업성이 낮은 것으로 판단하고, 더포터존 프로젝트와 관련된 개발비 558백만원을 전액 손상하였으며, 포괄손익계산서 상 기타비용에 포함되어 있습니다.

나. 이커머스(MRO) 개발비와 관련하여 개발 프로젝트의 손상검사 결과 해당 프로젝트의 사업성이 낮은 것으로 판단하고, 이커머스(MRO) 프로젝트와 관련된 개발비 2,250백만원을 전액 손상하였으며, 포괄손익계산서 상 기타비용에 포함되어 있습니다.

### 13. 기타금융자산

13-1. 보고기간종료일 현재 기타금융자산은 당기손익-공정가치측정금융자산과 상각후원가측정금융자산으로 구성되며 내역은 다음과 같습니다.

(단위: 천원)

구 분	당기말		전기말	
	유동	비유동	유동	비유동
당기손익-공정가치측정금융자산				
시장성 없는 지분증권	-	22,734,704	-	9,112,146
기타금융상품[주1]	-	1,684,179	-	1,509,131
상각후원가측정금융자산				

장·단기 금융상품	34,080,000	5,125,192	109,184,048	5,117,944
합 계	34,080,000	29,544,075	109,184,048	15,739,221

[주1]기타금융상품은 전액 장기저축성보험 1,684,179천원(전기말: 1,509,131천원)이며, 보고기간종료일 현재 해지환급금으로 측정하였습니다.

13-2. 보고기간종료일 현재 연결기업의 당기손익-공정가치측정금융자산 중 시장성 없는지분증권의 내역은 다음과 같습니다.

<당기>

(단위: 천원)

구 분	회사명	기말 지분율	기말 주식수	취득원가	장부금액						
					기초	취득	매각	평가손익	대체	기말	
시장성 없는 지분증권	비유동 금융자산	(주)모자이크넷	20.00%	8,000주	80,000	-	-	-	-	-	-
		월스트리트인스티튜트코리아(주)	12.07%	1,600,000주	800,000	-	-	-	-	-	-
		(주)제이티비씨	0.91%	1,000,000주	5,000,000	-	-	-	-	-	-
		이든티앤에스(보통주)	15.63%	286,313주	366,644	366,644	-	-	-	-	366,644
		진영전선(주)	19.61%	100,000주	500,000	-	-	-	-	-	-
		(주)호성산업 외[주1]	-	-	168,539	-	3,700	-	(3,700)	-	-
		로지스팻(주)	2.93%	14,740주	4,999,867	4,999,867	-	-	1,887,398	-	6,887,265
		소프트웨어공제조합[주2]	-	1,793주	1,220,338	1,288,862	-	-	35,481	-	1,324,343
		춘천 중소기업 성장지원 투자조합	10.00%	-	1,500,000	1,000,000	500,000	-	169,206	-	1,669,206
		케이디비씨에이비즈엠엔 에이시모(합)	10.00%	-	4,066,695	1,456,773	2,660,333	(24,552)	(181,513)	-	3,911,041
		신한이지손해보험(주)	5.00%	1,062,069주	6,250,276	-	6,250,276	-	-	-	6,250,276
		에스나우	9.99%	333주	100,000	-	100,000	-	-	-	100,000
		모빅랩	2.50%	25,642주	100,004	-	100,004	-	-	-	100,004
		럭스피엠	2.00%	1,020주	100,001	-	100,001	-	-	-	100,001
		주식회사 네오에이블	1.92%	250주	100,000	-	100,000	-	-	-	100,000
		(주)휴램프로	3.92%	3,347주	293,669	-	293,669	-	-	-	293,669
		(주)리틀캣	3.33%	67,250주	100,001	-	100,001	-	-	-	100,001
		(주)티라움	5.00%	1,134주	100,007	-	100,007	-	-	-	100,007
		엠아이제이	1.30%	10,526주	101,050	-	101,050	-	-	-	101,050
		주식회사 더팩트	3.67%	202주	199,921	-	199,921	-	-	-	199,921
		주식회사 참약사	0.94%	11,099주	100,002	-	100,002	-	-	-	100,002
		주식회사 텍스위치	20.00%	100,000주	200,000	-	200,000	-	-	-	200,000
		주식회사 비플러스랩	0.82%	2,526주	126,300	-	126,300	-	-	-	126,300
		(주)지오비전	10.11%	4,085주	404,971	-	404,971	-	-	-	404,971
		우당네트웍(주)	4.00%	417주	100,001	-	100,001	-	-	-	100,001
		미리클헬스케어	2.00%	5,141주	100,001	-	100,001	-	-	-	100,001
디뉴로(주)	1.00%	414주	100,001	-	100,001	-	-	-	100,001		
합 계				27,278,288	9,112,146	11,740,238	(24,552)	1,906,872	-	22,734,704	

[주1] (주)호성산업 외 63개 채권 168,539천원이 회생계획안에 따라 출자전환되었으며, 해당 주식에 대해 전액 평가손실(당기 3,700천원 및 전기 164,839천원)로 인식하였습니다.

[주2] 전기 중 소프트웨어공제조합 출자지분 150,000천원이 기타보증금에서 당기손익-공정가치측정금융자산으로 대체되었으며, 해당 자산은 계약이행 보증 등을 위해 담보로 제공되어 있습니다.(주석28 참조).

<전기>

(단위: 천원)

구 분	회사명	기말 지분율	기말 주식수	취득원가	장부금액						
					기초	취득	매각	평가손익	대체	기말	
시정성 없는 지분증권	비유동 금융자산	(주)모자이크넷	20.00%	8,000주	80,000	-	-	-	-	-	-
		월스트리트인스티튜트 코리아(주)	12.07%	1,600,000주	800,000	-	-	-	-	-	-
		(주)제이티비씨	0.91%	1,000,000주	5,000,000	-	-	-	-	-	-
		이든티앤에스(보통주)	15.63%	286,313주	366,644	100,000	-	-	-	266,644	366,644
		이든티앤에스(상환우선주)	-	-	-	800,002	-	(533,358)	-	(266,644)	-
		진영전선(주)	19.61%	100,000주	500,000	-	-	-	-	-	-
		(주)호성산업 외	-	-	10,682	-	-	-	(10,682)	10,682	-
		엔브이메자닌플러스 사모투자 합자회사	-	-	-	127,521	124,200	(251,721)	-	-	-
		로지스팻(주)	-	14,740주	4,999,867	-	4,999,867	-	-	-	4,999,867
		소프트웨어공제조합	-	1,793주	1,220,338	-	1,070,338	-	68,524	150,000	1,288,862
		춘천중소기업성장지원 투자조합	-	-	1,000,000	500,000	500,000	-	-	-	1,000,000
		케이디비씨에이비즈엠 엔에이 사모투자(합)	-	-	1,456,773	-	1,456,773	-	-	-	1,456,773
합 계					15,434,304	1,527,523	8,151,178	(785,079)	57,842	160,682	9,112,146

### 13-3 당기손익으로 인식된 금액

(단위: 천원)

구 분	당기말	전기말
당기손익-공정가치 측정 지분상품 관련 손익	1,906,872	220,610
당기손익-공정가치 측정 채무상품 관련 손익	-	-
기타금융상품	1,684	-
합 계	1,908,556	220,610

13-4. 보고기간종료일 현재 상각후원가측정금융자산의 내역은 다음과 같습니다.

(단위 : 천원)

구 분	당기말		전기말	
	유동	비유동	유동	비유동
금융상품	34,000,000	30,000	108,932,366	30,000
장기대여금	-	255,500	-	41,500
대손충당금	-	-	-	-
임차보증금	80,000	2,256,953	251,682	2,461,544
기타보증금	-	2,582,739	-	2,584,900
합 계	34,080,000	5,125,192	109,184,048	5,117,944

13-5. 기타금융자산에 대한 대손충당금은 기대손실모형에 따라 모두 개별평가를 하였으며, 당기와 전기 중 장기대여금에 대한 대손충당금 변동내역은 다음과 같습니다.

(단위 : 천원)

구 분	당기	전기
기 초	-	12,760
설 정	-	-
제 각	-	-
환 입	-	(12,760)
기 말	-	-

#### 14. 매입채무및기타채무

보고기간종료일 현재 매입채무및기타채무의 내역은 다음과 같습니다.

(단위: 천원)

구 분	당기말		전기말	
매입채무및기타채무		27,869,254		26,679,228
매입채무	2,278,881		3,682,189	
미지급금	17,612,058		16,751,087	
미지급비용	7,800,520		6,110,089	
미지급배당금	177,795		135,862	
장기매입채무및기타채무		576,414		576,414
장기미지급금	576,414		576,414	
합 계		28,445,668		27,255,642

상기 매입채무및기타채무는 무이자조건이며, 통상적인 지급기일은 60일입니다.

#### 15. 기타유동부채

보고기간종료일 현재 기타유동부채의 내역은 다음과 같습니다.

(단위: 천원)

구 분	당기말		전기말	
선수수익		58,313,662		49,595,351
계약부채[주1]		22,075,331		12,312,532
선수금[주2]		4,519,832		4,096,500
공사손실충당부채[주3]		2,774,850		3,244,615
합 계		87,683,675		69,248,998

[주1] 연결기업은 기업회계기준서 제1115호 '고객과의 계약에서 생기는 수익' 적용에 따른 이연매출 금액을 계약부채로 표기하였습니다(주석 6 참조).

[주2] 연결기업은 특정비용을 보전할 목적으로 지급되는 정부보조금의 미사용잔액(당기말: 21,230천원, 전기말: 308,312천원)을 선수금으로 계상하고 있습니다.

[주3] 공사손실은 당기와 미래 손익에 미치는 영향을 포함하며 계약 개시 후 당기말까지 발생한 상황에 근거하여 추정한 총계약원가와 당기말 현재 계약수익의 추정치에 근거하여 산정한 것이며, 총계약원가와 총계약수익은 미래 기간에 변동될 수 있습니다.

## 16. 차입금

16-1. 보고기간종료일 현재 단기차입금의 내역은 다음과 같습니다.

(단위: 천원)

차입금종류	차입처	연이자율	당기말	전기말
시설자금대출	국민은행	5.70%	18,000,000	18,000,000

상기 단기차입금과 관련하여 토지와 건물을 담보로 제공하였습니다(주석28 참조).

16-2. 보고기간종료일 현재 장기차입금의 내역은 다음과 같습니다.

(단위: 천원)

차입금종류	차입처	연이자율	상환방법	만기일	당기말	전기말
시설자금대출	신한은행	4.74%	2년 거치 만기 일시상환	2024년 08월 23일	125,000,000	-
	에스타이거비즈온(주)	OD(3개월) + 1.95%	2년 거치 만기 일시상환	2024년 08월 23일	125,000,000	-
	마에스트로비즈온(주)	2.65%	3년거치 만기 일시상환	2022년 8월 23일	-	250,000,000
유동성대체액						(250,000,000)
비유동성잔액					250,000,000	

상기 장기차입금과 관련하여 부동산담보신탁계약 및 해당 신탁의 제1순위 우선수익자를 위한 수익권증서를 교부하였습니다(주석28 참조).

## 17. 확정급여부채

17-1. 보고기간종료일 현재 확정급여부채 내역은 다음과 같습니다.

(단위: 천원)

구 분	당기말	전기말
확정급여채무의 현재가치	52,689,807	58,010,615
사외적립자산의 공정가치	(58,687,542)	(50,391,926)
국민연금전환금	(898)	(897)
순확정급여부채(자산)	(5,998,633)	7,617,792

17-2. 연결기업의 당기와 전기 중 손익으로 인식한 퇴직급여의 구성항목은 다음과 같습니다.

(단위: 천원)

구 분	당 기	전 기
당기근무원가	9,739,821	9,965,760
퇴직급여부채의 순이자	268,660	470,631
종업원급여에 포함된 총 비용	10,008,481	10,436,391

한편, 확정기여형 퇴직급여제도와 관련하여 전기에 발생한 비용은 13,878천원입니다.

17-3. 당기와 전기 중 확정급여채무의 현재가치 변동내역은 다음과 같습니다.

(단위: 천원)

구 분	당 기	전 기
기초금액	58,010,615	55,082,285
당기근무원가	9,739,821	9,965,760
이자원가	2,099,931	1,743,152
퇴직급여 지급액	(8,017,318)	(6,667,396)
확정급여채무의 재측정요소		
- 인구통계학적 가정의 변동에서 발생하는 보험수리적손익	-	-
- 재무적 가정의 변동에서 발생하는 보험수리적손익	(10,758,928)	(2,553,316)
- 경험적 조정으로 인한 보험수리적손익	692,802	94,025
관계사전출입	922,884	346,105
기말금액	52,689,807	58,010,615

17-4. 당기와 전기 중 사외적립자산의 공정가치 변동내역은 다음과 같습니다.

(단위: 천원)

구 분	당 기	전 기
기초금액	50,391,926	39,997,614
이자수익	1,821,842	1,268,170
기여금 납입액	14,383,330	16,260,000
퇴직급여 지급액	(7,953,040)	(6,645,464)
사외적립자산의 재측정요소	(832,411)	(652,522)
관계사전출입	875,895	164,128
기말금액	58,687,542	50,391,926

17-5. 보고기간종료일 현재 확정급여제도와 관련하여 주요한 가정은 다음과 같습니다.

구 분	당기말	전기말
할인율	5.18%~6.19%	2.57%~3.86%
임금상승률	5.00%~7.30%	5.00%~7.30%

17-6. 당 회계연도와 직전 2개 회계연도의 확정급여부채와 관련하여 당초 추정치와 실제치의 차이를 조정한 금액은 다음과 같습니다.

(단위: 천원)

구 분	2022년	2021년	2020년
확정급여부채	(5,998,633)	7,617,792	15,083,773
확정급여부채와 관련된 당초 추정치와 실제치의 차이조정	(9,233,715)	(1,806,769)	9,882,412

17-7. 확정급여채무의 보험수리적평가에 사용된 주요 가정의 변경이 확정급여채무의 현재가치 변동에 미치는 영향에 관한 민감도분석의 결과는 다음과 같습니다.

(단위: 천원)

구 분	1%증가	1%감소
할인율변화에 따른 확정급여채무의 변동	(3,554,698)	4,054,907
기대임금상승율 변화에 따른 확정급여채무의 변동	3,980,984	(3,559,335)

17-8. 보고기간종료일 현재 연결기업의 사외적립자산 구성내역은 다음과 같습니다.

(단위: 천원)

구 분	당기말	전기말
정기예금	20,610,254	16,051,188
이율보증형보험	19,280,493	22,391,459
기 타	18,796,795	11,949,279
합 계	58,687,542	50,391,926

#### 18. 기타금융부채

보고기간종료일 현재 기타금융부채의 내역은 다음과 같습니다.

(단위: 천원)

구 분	당기말		전기말	
	유 동	비유동	유 동	비유동
임대보증금	419,367	4,473,191	1,247,086	2,435,126
예수보증금	-	14,392	-	14,392
예수금	1,406,317	-	1,097,801	-
합 계	1,825,684	4,487,583	2,344,887	2,449,518

## 19. 자본

19-1. 보고기간종료일 현재 지배기업의 자본금 내역은 다음과 같습니다.

구분	당기말			전기말		
	보통주	우선주[주]	합계	보통주	우선주	합계
수권주식수	100,000,000주			100,000,000주		
주당금액	500원	500원	500원	500원	500원	500원
발행한주식수	30,382,784주	1,095,209주	31,477,993주	30,382,784주	1,095,209주	31,477,993주
자본금	15,191,392,000원	547,604,500원	15,738,996,500원	15,191,392,000원	547,604,500원	15,738,996,500원

[주] 지배기업은 2019년 8월 13일 이사회결의를 통해 2019년 8월 21일에 상환전환 우선주를 발행하였으며, 2022년 8월 18일 개최된 이사회에서 아래와 같은 조건으로 변경확정하였습니다.

구분	내역
발행주식종류	누적적 비참가적 우선주
발행시 주식총수	1,805,293주
주당 발행가액	83,089원
의결권	의결권 없음 (다만, 본건 우선주식에 대하여 배당을 하지 아니한다는 결의가 있는 경우에는 그 결의가 있는 총회의 다음 총회부터 그 우선적 배당을 한다는 결의가 있는 총회의 종료시까지의 의결권이 있는 것으로 함)
배당권	① 2022년 8월 20일까지 발행가액 기준 3.1% ② 2024년 8월 21일까지 발행가액 기준 5.85% ③ 2024년 이후 상환권 미이행시 발행가액 기준 3%+MAX( ㉠, ㉡ ) ㉠ 3.1% ㉡ 3년 만기 A-등급 무보증 사모 회사채의 인평평균 수익률
상환권	① 당사는 발행일로부터 3년 경과 ~ 10년 사이에 일부(100억원 이상) 혹은 전부 상환 가능함 ② 상환가액 : 주당 발행가액 83,089원 + 미지급 누적 배당금 ③ 상환재원 : 배당가능이익의 총액 한도
전환권	① 우선주주는 우선주의 전부 또는 일부를 전환할 수 있음 ② 전환기간 : 발행일로부터 1년 경과 ~ 20년 ③ 전환비율 : 우선주 1주를 보통주 1주로 전환

상기 상환전환우선주는 현금 등으로 상환할 수 있는 권리가 지배기업에게만 있으며 지배기업이 우선주 보유자에게 금융자산을 이전해야 할 계약상의 의무가 없습니다. 또한, 전환가액의 조정에 관한 사항 중 시가하락에 의한 조정(Refixing)이 없으므로 자본항목으로 분류하였습니다.

19-2. 보고기간종료일 현재 자본잉여금의 세부내용은 다음과 같습니다.

(단위: 천원)

구 분	당기말	전기말
주식발행초과금	194,937,016	194,937,016
기타자본잉여금	1,896,242	1,272,352
자기주식처분이익	29,635,074	29,635,074
합 계	226,468,332	225,844,442

19-3. 보고기간종료일 현재 기타자본의 세부내용은 다음과 같습니다.

(단위: 천원)

구 분	당기말	전기말
자기주식	(78,348,500)	-
자기주식처분손실	(225,056)	(225,056)
합 계	(78,573,556)	(225,056)

19-4. 보고기간종료일 현재 기타포괄손익누계액은 해외사업환산손익입니다.

19-5. 보고기간종료일 현재 이익잉여금의 내역은 다음과 같습니다.

(단위: 천원)

구 분	당기말	전기말
법정적립금	7,873,223	7,873,223
임의적립금	26,954	26,954
미처분이익잉여금	259,812,332	245,375,127
합 계	267,712,509	253,275,304

20. 영업이익, 기타수익 및 기타비용

20-1. 연결기업의 당기와 전기 중 매출액의 구성내역은 다음과 같습니다.

(단위: 천원)

구 분	당 기	전 기
상품매출액	10,382,966	13,269,442
제품매출액	128,411,072	153,299,598
유지보수매출액	78,423,348	69,420,364
수출매출액	2,054,699	1,244,366
기타매출액	85,030,856	81,513,216
합 계	304,302,941	318,746,986

20-2. 당기와 전기 중 기타수익 및 금융수익을 제외한 회사의 고객과의 계약에서 생기는 수익은 다음과 같습니다.

<당기>

(단위: 천원)

구 분	상품매출액	제품매출액	유지보수 매출액	수출매출액	기타매출액	합 계
(1) 지역에 따른 구분						
국내	10,382,966	128,411,071	78,423,349	-	85,030,856	302,248,242
국외	-	-	-	2,054,699	-	2,054,699
합 계	10,382,966	128,411,071	78,423,349	2,054,699	85,030,856	304,302,941
(2) 수익인식 시기에 따른 구분						
한 시점에 수익인식	10,382,966	44,217,476	-	2,016,576	84,799,350	141,416,368
기간에 걸쳐 수익인식	-	84,193,595	78,423,349	38,123	231,506	162,886,573
합 계	10,382,966	128,411,071	78,423,349	2,054,699	85,030,856	304,302,941

<전기>

(단위: 천원)

구 분	상품매출액	제품매출액	유지보수 매출액	수출매출액	기타매출액	합 계
(1) 지역에 따른 구분						
국내	13,266,852	153,116,743	69,314,265	-	81,804,760	317,502,620
국외	-	-	-	1,244,366	-	1,244,366
합 계	13,266,852	153,116,743	69,314,265	1,244,366	81,804,760	318,746,986
(2) 수익인식 시기에 따른 구분						
한 시점에 수익인식	13,266,852	61,562,509	-	302,859	81,804,760	156,936,980
기간에 걸쳐 수익인식	-	91,554,234	69,314,265	941,507	-	161,810,006
합 계	13,266,852	153,116,743	69,314,265	1,244,366	81,804,760	318,746,986

20-3. 연결기업의 당기와 전기 중 매출원가의 구성내역은 다음과 같습니다.

(단위: 천원)

구 분	당 기	전 기
상품매출원가	9,146,457	10,745,298
제품매출원가	118,307,017	112,104,649
유지보수매출원가	12,867,395	16,501,782
수출 및 기타매출원가	44,047,694	37,037,313
합 계	184,368,563	176,389,042

20-4. 연결기업의 당기와 전기 중 비용의 성격별 내역은 다음과 같습니다.

(단위: 천원)

구 분	당 기	전 기
재고자산의 변동	(1,042,010)	2,797,105
재고자산의 매입	11,011,382	8,836,799
종업원급여	105,880,037	93,750,530
지급수수료	48,734,674	47,558,096
유·무형자산 상각비[주]	31,405,130	28,863,732
판매수수료	174,800	188,555
외주용역비	30,241,462	34,081,668
기 타	32,363,853	31,497,437
합 계	258,769,328	247,573,922

[주] 유형자산, 사용권자산 및 투자부동산에 대한 감가상각비와 무형자산에 대한 무형자산상각비입니다.

20-5. 연결기업의 당기와 전기 중 종업원급여의 내역은 다음과 같습니다.

(단위: 천원)

구 분	당 기	전 기
급여	80,180,477	68,811,890
퇴직급여	10,008,480	10,449,401
복리후생비	15,691,080	14,489,239
합 계	105,880,037	93,750,530

20-6. 연결기업의 당기와 전기 중 감가상각비 및 무형자산상각비의 내역은 다음과 같습니다.

(단위: 천원)

구 분	당 기	전 기
감가상각비[주]	24,035,958	23,661,866
무형자산상각비	7,369,172	5,201,866
합 계	31,405,130	28,863,732

[주] 유형자산, 사용권자산 및 투자부동산에 대한 감가상각비입니다.

20-7. 연결기업의 당기와 전기 중 판매비와관리비의 내역은 다음과 같습니다.

(단위: 천원)

구 분	당 기	전 기
급여	29,386,970	26,558,101
퇴직급여	2,999,310	3,610,556
복리후생비	5,481,371	4,859,719
여비교통비	463,439	341,703
접대비	1,492,181	1,282,022
통신비	586,301	945,643
수도광열비	482,304	450,073
세금과공과	2,388,919	1,844,259
감가상각비	6,734,774	6,598,250
지급임차료	90,944	73,047
수선비	324,307	102,227
보험료	1,027,775	1,002,627
차량유지비	1,221,711	986,575
운반비	34,360	31,716
교육훈련비	485,285	244,818
도서인쇄비	280,900	240,030
사무용품비	4,733	-
소모품비	569,644	429,860
지급수수료	14,081,334	12,765,911
광고선전비	6,515,161	5,993,846
판매촉진비	57,687	6,779
대손상각비	(1,247,493)	1,874,491
건물관리비	334,804	321,333
판매수수료	174,800	188,555
무형고정자산상각	272,733	295,009
협회비	156,511	137,730
합 계	74,400,765	71,184,880

20-8. 기타수익

(단위: 천원)

구 분	당 기	전 기
대손충당금환입	3,902	166,644
유형자산처분이익	57,843	38,640
무형자산손상차손환입(주석12)	-	189,441
무형자산처분이익	-	14,935
투자부동산처분이익	-	1,855,741
리스해지이익	6,415	4,584
사용료수입	19,636	-
잡이익[주1,2]	845,973	6,864,519
합 계	933,769	9,134,504

[주1] 연결기업은 2017년 5월에 성수동에 소재하는 토지 및 집합건물 양수계약을 (주)대경웍스의 매도인과 체결하였으나, 대상자산에 대하여 2018년 8월 31일 연결기업의 특수관계자인 (주)미건에게 매매계약서상 매수인 지위이전계약을 320억원에 체결하였으며, 종국적으로 위약벌 금원을 취득할 경우 연결기업과 (주)미건이 반분하기로 하는 약정내용이 포함되어 있습니다. 전기 중 해당 약정상 가득요건을 충족한 6,153,388천원을 잡이익으로 계상하였습니다.

20-9. 기타비용

(단위: 천원)

구 분	당 기	전 기
기부금	1,738,910	1,657,043
무형자산손상차손	3,025,503	-
영업권손상차손	3,754,598	-
지분법손실	1,135,645	125,126
유형자산처분손실	4,307	32,275
유형자산폐기손실	941	-
리스해지손실	2,003	489
잡손실	81,452	845,076
합 계	9,743,359	2,660,009

21. 금융수익 및 금융원가

21-1. 연결기업의 당기와 전기 중 금융수익의 내역은 다음과 같습니다.

(단위: 천원)

구 분	당 기	전 기
이자수익	2,009,340	862,708
배당금수익	8,432	-
당기손익-공정가치측정금융자산 평가이익	1,223	139,990
당기손익-공정가치측정금융자산 처분이익	2,119,180	231,292
외환차익	5,436	3,298
외화환산이익	90,011	144,440
합 계	4,233,622	1,381,728

21-2. 연결기업의 당기와 전기 중 금융수익에 포함된 이자수익의 내역은 다음과 같습니다.

(단위: 천원)

발생원천 금융자산	당 기	전 기
현금및현금성자산	58,942	85,876
단기금융상품	1,833,753	717,332
대여금	6,241	11,881
임차보증금	110,404	47,619
합 계	2,009,340	862,708

21-3. 연결기업의 당기와 전기 중 금융원가의 내역은 다음과 같습니다.

(단위: 천원)

구 분	당 기	전 기
이자비용	9,485,389	7,203,653
당기손익-공정가치측정금융자산 평가손실	210,624	10,682
당기손익-공정가치측정금융자산 처분손실	-	-
외환차손	1,681	102
외화환산손실	4,909	-
합 계	9,702,603	7,214,437

21-4. 연결기업의 당기와 전기 중 금융원가에 포함된 이자비용의 내역은 다음과 같습니다.

(단위: 천원)

발생원천 금융부채	당 기	전 기
금융기관차입금	9,197,625	7,039,031
리스부채	286,688	164,215
기타	1,076	407
합 계	9,485,389	7,203,653

## 22. 법인세

22-1. 연결기업의 당기와 전기 중 법인세비용의 주요 구성요소는 다음과 같습니다.

(단위: 천원)

구 분	당 기	전 기
당기법인세비용:		
당기법인세부담액	8,759,229	23,056,413
과거기간의 당기법인세에 대하여 당기에 인식한 조정액	(975)	(5,066)
자본에 직접 반영된 법인세비용	(1,905,756)	(9,709,371)
법인세추납액	9,126	2,567,030
이연법인세비용:		
일시적차이로 인한 이연법인세 변동액	1,317,340	1,492,175
당기순이익에 반영된 법인세비용	8,178,964	17,401,181

22-2. 연결기업의 당기와 전기 중 자본에 직접 반영된 법인세비용의 내역은 다음과 같습니다.

(단위: 천원)

구 분	당 기	전 기
확정급여제도의 재측정요소	(1,905,756)	(439,997)
자기주식 처분이익	-	(9,269,374)
합 계	(1,905,756)	(9,709,371)

22-3. 연결기업의 당기와 전기 중 법인세비용차감전순이익과 법인세비용(이익)간의 관계는 다음과 같습니다.

(단위: 천원)

구 분	당 기	전 기
법인세비용차감전순이익	31,254,361	71,814,850
적용세율에 따른 법인세(당기:22.96% 전기: 23.56%)	7,175,217	16,917,194
조정사항		
- 비공제비용(당기: 8,037,419천원, 전기: 2,805,701천원)	1,814,335	676,787
- 세액공제 등	(1,861,004)	(1,803,859)
- 기타	1,051,391	1,616,470
과거기간의 당기법인세에 대하여 당기에 인식한 조정액	(975)	(5,411)
당기손익으로 인식된 법인세비용	8,178,964	17,401,181
유효세율	26.17%	24.23%

22-4. 연결기업의 이연법인세자산(부채)의 내역은 다음과 같습니다.

<당기>

(단위: 천원)

관련 계정과목	기 초	변동액	기 말
미수수익	(122,001)	58,372	(63,629)
대손충당금	2,628,092	(684,658)	1,943,434
퇴직급여부채	894,964	(814,083)	80,881
의제배당	6,016	(273)	5,743
정부보조금	617,355	(2,555)	614,800
장기금융상품평가이익	(39,390)	1,402	(37,988)
공사손실충당부채	785,197	(144,207)	640,990
재고자산평가손실	-	-	-
감가상각누계액	103,972	(17,061)	86,911
외화환산이익	(2,157)	97	(2,060)
미지급비용	928,542	(73,804)	854,738
무형자산손상차손	17,669	636,279	653,948
당기손익-공정가치측정금융자산	1,566,651	(511,699)	1,054,952
사용권자산	(16,978)	(49,013)	(65,991)
이월결손금	48,143	21,448	69,591
업무용승용차	-	1,457	1,457
지분법평가	30,280	260,958	291,238
이연법인세자산	7,446,355	(1,317,340)	6,129,015

<전기>

(단위: 천원)

관련 계정과목	기 초	변동액	기 말
미수수익	(20,705)	(101,296)	(122,001)
대손충당금	2,447,482	180,611	2,628,093
퇴직급여부채	2,872,458	(1,977,493)	894,965
의제배당	6,047	(30)	6,017
정부보조금	916,969	(299,614)	617,355
장기금융상품평가이익	-	(39,390)	(39,390)
공사손실충당부채	-	785,197	785,197
재고자산평가손실	3,222	(3,222)	-
감가상각누계액	137,380	(33,408)	103,972
외화환산이익	(2,168)	11	(2,157)
미지급비용	876,142	52,400	928,542
무형자산손상차손	63,831	(46,162)	17,669
당기손익-공정가치측정금융자산	1,588,552	(21,901)	1,566,651
사용권자산	(10,127)	(6,851)	(16,978)
이월결손금	59,448	(11,307)	48,141
지분법평가	-	30,280	30,280
이연법인세자산	8,938,531	(1,492,175)	7,446,356

연결기업은 일시적차이에 적용되는 미래의 예상세율로서 일시적차이의 소멸이 예상되는 시기의 세율을 적용하고 있습니다.

연결기업의 경영진은 차기 이후 예상 과세소득이 각 회계연도에 소멸되는 차감할 일시적차이를 초과하여 이연법인세자산의 실현가능성이 높은 것으로 판단하고 있습니다.

연결기업은 종속기업 투자지분과 관련된 가산할 일시적 차이에 대해 소멸시점을 통제할 수 있고 예측가능한 미래에 일시적 차이가 소멸하지 않을 가능성이 높다고 판단하여 이연법인세부채를 인식하고 있지 않습니다.

22-5. 연결기업의 이연법인세자산으로 인식하지 않은 차감할 일시적 차이의 내역은 다음과 같습니다.

(단위: 천원)

회사명	구 분	당 기	전 기
(주)더존이엔에이치	차감할 일시적차이	9,792,584	6,843,256

### 23. 주당이익

23-1. 기본주당이익은 보통주 1주에 대한 당기순이익을 계산한 것으로, 연결기업의 기본주당이익의 산출내역은 다음과 같습니다.

(단위: 주, 원)

구 분	당기	전기
지배기업의 소유주지분순이익	23,816,753,247	53,728,288,317
차감: 상환전환우선주 귀속 당기순이익	(3,732,862,504)	(2,820,994,439)
보통주 소유주지분순이익	20,083,890,743	50,907,293,878
가중평균 유통보통주식수	29,710,129	29,866,960
기본주당이익	676	1,704

23-2. 가중평균 유통보통주식수의 계산

(단위: 주)

구 분	당기	전기
발행보통주식의 적수	11,089,716,160	11,065,772,170
자기주식의 적수	(245,518,964)	(164,331,800)
차감계	10,844,197,196	10,901,440,370
가중치	365	365
가중평균 유통보통주식수	29,710,129	29,866,960

23-3. 회석주당이익

(단위: 주, 원)

구 분	당기	전기
보통주 소유주지분순이익	20,083,890,743	50,907,293,878
가산: 상환전환우선주 귀속 당기순이익	3,732,862,504	2,820,994,439
보통주 회석화 당기순이익	23,816,753,247	53,728,288,317
가중평균 유통 잠재적 보통주식수	30,805,338	30,997,895
회석주당이익[주]	676	1,704

[주] 당기 중 회석주당이익은 반회석효과로 인해 기본주당이익으로 조정하였습니다.

23-4. 가중평균유통 및 잠재적보통주식수

(단위: 주)

구 분	당기	전기
가중평균 유통보통주식수	29,710,129	29,866,960
잠재적 보통주(상환전환우선주)	1,095,209	1,130,935
가중평균 유통 잠재적 보통주식수	30,805,338	30,997,895

## 24. 특수관계자공시

24-1. 당기말 현재 연결기업과 특수관계에 있는 지배·종속기업은 다음과 같습니다.

기업명	지배기업	연결기업과의 관계
(주)더존홀딩스[주1, 주2]	-	지배기업
부산벤처스㈜	-	관계기업
(주)더존넥스트	(주)더존홀딩스	기타의 특수관계자
(주)비즈니스워치	"	"
북경특진망디지털기술유한공사	"	"
(주)더존비앤씨티[주2]	"	"
(주)더존에듀캠	"	"
(사)동물과사람	-	"
(주)휴앤락그룹	-	"

[주1] (주)미건은 (주)더존비즈온의 지배기업인 (주)더존홀딩스에 2022년 4월 26일 흡수 합병됨에 따라 제외되었습니다.

[주2] (주)더존비앤씨티는 2022년 5월 27일 (주)더존비즈온의 지배기업인 (주)더존홀딩스의 인적분할로 신설되어 특수관계자에 포함되었습니다.

24-2. 연결기업의 당기와 전기 중 특수관계자와의 주요거래 내역은 다음과 같습니다.

<당기>

(단위: 천원)

특수관계자 구분	기업명	수익거래		비용거래	
		매출	기타거래	매입	기타거래
연결기업의 지배기업	(주)더존홀딩스	100,636	-	-	6,890,955
기타의 특수관계자	(주)더존넥스트	6,930	-	11,950	254,480
	(주)미건	16,362	-	-	931,765
	(주)비즈니스워치	28,154	-	-	100,000
	(주)더존에듀캠	1,504,107	-	-	890,718
	(사)동물과사람	300	-	-	815,000
	(주)더존비앤씨티	29,890	-	-	1,596,463
합계		1,686,379	-	11,950	11,479,381

<전기>

(단위: 천원)

특수관계자 구분	기업명	수익거래		비용거래	
		매출	기타거래	매입	기타거래
연결기업의 지배기업	(주)더존홀딩스	228,737	-	21,571	7,041,990
기타의 특수관계자	(주)더존넥스트	8,489	-	263,500	18,220
	(주)미건	53,648	-	10,207	2,863,249
	더존재팬	-	6,562	-	-
	(주)비즈니스워치	28,200	-	-	485,000
	(주)더존에듀캠	1,318,646	-	19,369	888,350
	(사)동물과사람	300	-	5,000	540,000
합 계		1,638,020	6,562	319,647	11,836,809

24-3. 보고기간종료일 현재 현재 특수관계자에 대한 채권·채무의 잔액(자금거래 별도)은 다음과 같습니다.

(단위: 천원)

특수관계자 구분	기업명	계정과목	당기말	전기말
연결기업의 지배기업	㈜더존홀딩스	매출채권	-	35,711
		기타채권	-	579
		기타부채	619,295	138,461
기타의 특수관계자	대표이사	기타부채	5,312	-
		매입채무	13,145	-
	㈜더존넥스트	기타부채	128,786	70,837
		매출채권	-	595
		매입채무	-	1,454
	㈜미건	기타부채	-	93,994
		매출채권	-	-
		매입채무	-	-
	북경특진망디지털기술유한공사[주]	매출채권	612,207	612,206
		매출채권	2,178	2,176
		기타부채	9,130	44,000
	㈜비즈니스워치	매출채권	3,940	-
기타채권		490	-	
기타부채		13,365	-	
㈜더존비앤씨티	매출채권	180,333	211,802	
	매입채무	-	2,314	
	기타부채	82,991	85,601	
합 계		매출채권	798,658	862,490
		기타채권	490	579
		매입채무	13,145	3,768
		기타부채	858,879	432,893

[주] 보고기간종료일 현재 북경특진망디지털기술유한공사에 대한 매출채권은 100% 대손충당금을 설정하고 있습니다.

24-4. 보고기간종료일 현재 특수관계자에 대한 자금거래 내역은 다음과 같습니다.

<당기>

(단위: 천원)

특수관계자 구분	계정과목	기초	증가	감소	기말
직원	단기대여금	24,200	-	(3,200)	21,000
	장기대여금	41,500	220,000	(6,000)	255,500
합 계		65,700	220,000	(9,200)	276,500

<전기>

(단위: 천원)

특수관계자 구분	계정과목	기초	증가	감소	기말
직원	단기대여금	122,200	7,000	105,000	24,200
	장기대여금	-	41,500	-	41,500
합 계		122,200	48,500	105,000	65,700

24-5. 주요 경영진에 대한 보상

연결기업의 주요 경영진에 대한 보상내역은 다음과 같으며, 주요 경영진에는 연결기업의 기업활동의 계획, 운영, 통제에 대한 중요한 권한과 책임을 가지고 있는 등기이사 및 비등기 사외이사를 대상으로 작성하였습니다.

(단위: 천원)

구 분	당 기	전 기
단기급여	1,787,843	1,744,870
퇴직급여	122,253	504,996
합 계	1,910,096	2,249,866

주요 경영진에는 연결기업의 기업활동의 계획, 운영, 통제에 대한 중요한 권한과 책임을 가지고 있는 등기이사 및 사외이사를 포함하고 있습니다.

## 25. 현금흐름표

25-1. 현금흐름표상의 현금은 연결재무상태표상의 현금및현금성자산과 동일합니다.

25-2. 연결기업의 현금흐름표는 간접법에 의하여 작성되었으며, 당기와 전기 중 현금의 유입과 유출이 없는 중요한 거래내역은 다음과 같습니다.

(단위: 천원)

구 분	당기	전기
유형자산 연불구입	552,775	(479,284)
무형자산 연불구입	(1,804)	(156,950)
투자부동산의 유형자산 대체	27,831,774	-
유형자산의 투자부동산 대체	-	2,272,595
건설중인자산의 유형자산 대체	2,490,988	12,058,565
선급금의 유형자산 대체	175,000	550,000
선급금의 무형자산 대체	25,228	-
매출채권및기타유동채권의 제각	889,179	827,815
장기차입금의 유동성 대체	-	250,000,000
임대보증금의 유동성 대체	1,939,782	82,278

25-3. 재무활동에서 발생한 부채의 변동내역은 다음과 같습니다.

<당기>

(단위: 천원)

구분	기초	재무현금흐름	영업활동 현금흐름	비현금흐름		기말
				대체	기타	
장기차입금	-	250,000,000	-	-	-	250,000,000
유동성장기차입금	250,000,000	(250,000,000)	-	-	-	-
단기차입금	18,000,000	-	-	-	-	18,000,000
비유동리스부채	2,578,460	(110,064)	411,643	(2,018,363)	726,464	1,588,140
유동성리스부채	2,743,256	(2,543,255)	129,765	2,018,363	(286,048)	2,062,081
기타금융부채	4,794,406	1,210,346	301,954	-	6,561	6,313,267
합 계	278,116,122	(1,442,973)	843,362	-	446,977	277,963,488

<전기>

(단위: 천원)

구분	기초	재우현금흐름	영업활동 현금흐름	비현금흐름		기말
				대체	기타	
장기차입금	250,000,000	-	-	(250,000,000)	-	-
유동성장기차입금	-	-	-	250,000,000	-	250,000,000
단기차입금	18,000,000	-	-	-	-	18,000,000
비유동리스부채	4,553,038	(2,957,347)	-	(220,075)	1,202,844	2,578,460
유동성리스부채	2,672,232	34,909	-	220,075	(183,960)	2,743,256
기타금융부채	12,101,305	(7,741,955)	435,056	-	-	4,794,406
합 계	287,326,575	(10,664,393)	435,056	-	1,018,884	278,116,122

## 26. 보험가입자산

보고기간종료일 현재 연결기업의 유형자산 등에 대한 보험가입내역은 다음과 같습니다.

(단위: 천원)

상품명	부보자산	보험사	부보액
주택화재보험	인적/물적자산	(주)KB손해보험	6,550,000
승강기사고배상책임보험	인적/물적자산		3,200,000
재산종합보험	인적/물적자산	한화손해보험	293,181,233
주택화재보험	물적자산		2,196,119
가스사고 배상책임보험	인적/물적자산		3,000,000
승강기사고배상책임보험	인적/물적자산		2,780,000
단체상해보험	인적자산		187,400,000
다중이용업소화재배상책임보험	인적/물적자산		1,000,000
합 계			499,307,352

한편, 연결기업은 상기 보험 외에 개인정보보호배상책임보험, 기타전문인배상책임보험, 전자금융거래배상책임보험, 자동차종합보험에 가입하고 있습니다.

## 27. 지급보증

보고기간종료일 현재 연결기업이 타인으로부터 제공받은 지급보증 내역은 다음과 같습니다.

(단위: 천원)

제 공 자	보증금액	보증내용
서울보증보험(주)	2,128,144	계약이행보증 등
소프트웨어공제조합	13,653,663	
엔지니어링공제조합	3,211	
합 계	15,785,018	

한편, 보고기간종료일 현재 연결기업이 타인을 위해 제공한 지급보증은 없습니다.

## 28. 우발채무와 주요 약정사항

### 28-1. 계류중인 소송사건

28-1-1. 보고기간종료일 현재 연결기업이 원고로 계류중인 소송사건은 4건(대금청구 소송 2건: 소송가액 556,622천원, 계약해제무효확인 소송 1건 : 소송가액 50,000천원, 채무부존재확인 소송 1건 : 소송가액 1,232,000천원)입니다. 한편, 연결기업이 피고로 계류중인 소송사건은 2건(대금청구 소송 1건 : 소송가액 447,293천원, 채무부존재확인소송1건 : 소송가액 154,000천원)입니다.

보고기간종료일 현재 동 소송사건의 최종 결과가 재무제표에 미치는 영향을 현재로서는 예측할 수 없습니다.

28-1-2. 당기말 현재 ERP시스템 고도화 용역 진행 중 동서발전과 구축진행 이견으로 계약해제 요청 및 그에 따른 공공기관 입찰 참가자격제한 처분을 받았으며, 연결기업은 이에 대한 처분취소 가처분 소송을 진행하여 최종 승소하였고, 관련 본안 행정소송을 진행중에 있습니다. 동 소송의 최종결과 및 영향을 현재로서는 예측할 수 없습니다.

28-2. 보고기간종료일 현재 연결기업의 담보로 제공한 자산은 다음과 같습니다.

(단위: 천원)

저당권자	담보제공자산	차입일/담보제공일	채권최고액	내역
소프트웨어공제조합	출자지분	2010.04.26	1,324,344	계약이행보증
(주)국민은행	토지 및 건물	2018.10.31	21,600,000	시설자금대출
합계			22,924,344	

한편, 상기 사항 이외에도 투자부동산에 임대보증금에 대한 채권최고액 2,361,556천원의 전세권이 설정되어 있습니다.

### 28-3. 장기차입금

연결기업은 건물취득 자금인 장기차입금 만기연장을 위해 (주)신한은행, 에스타이거비즈온(주)를 대주로 하는 대출약정을 2022년 8월 23일자로 체결하였습니다.

해당 대출약정과 관련하여 에스타이거비즈온(주)가 신한은행에 대해 부담하는 피담보채무의 이행을 담보하기 위해 연결기업은 신한자산신탁(주)와 부동산담보신탁계약을 체결하여 해당 신탁의 제1순위 우선수익자로 신한은행을 지정하여 수익권증서(한도액:3,000억원, 담보제공된 신탁자산: 유형자산 중 토지, 건물 및 투자부동산)를 교부하였습니다.

또한, 연결기업은 해당 부동산에 대한 종합보험과 관련된 부보금액에 대해 신한은행을 제1순위 근질권자로 하는 보험근질권설정계약을 체결하였습니다.

28-4. 당기말 현재 연결기업의 금융기관과의 주요 약정내용은 다음과 같습니다.

(단위: 천원)

구분	금융기관명	한도금액
시설자금대출	(주)국민은행	21,600,000

### 28-5. 합작투자계약

2022년 7월 5일 연결기업은 합작투자계약서에 의거하여 주식회사 더존테크핀을 연결기업의 지분 100%로 설립하였습니다. 해당 계약서에 따라, 감독기관의 승인조건 완료 시, 신한은행에서 추가 유상증자를 수행하여 기업정보조회업 등을 공동으로 진행할 예정입니다.

## 29. 재무위험관리의 목적 및 정책

연결기업의 주요 금융부채는 차입금, 매입채무및기타채무 등으로 구성되어 있으며, 이러한 금융부채는 영업활동을 위한 자금을 조달하기 위하여 발생하였습니다. 또한 연결기업은 영업활동에서 발생하는 매출채권, 현금 및 단기예금과 같은 다양한 금융자산도 보유하고 있습니다.

연결기업의 금융자산 및 금융부채에서 발생할 수 있는 주요 위험은 시장위험, 신용위험 및 유동성위험입니다. 연결기업의 주요 경영진은 아래에서 설명하는 바와 같이, 각 위험별 관리절차를 검토하고 정책에 부합하는지 검토하고 있습니다. 또한 연결기업은 투기 목적의 파생상품거래를 실행하지 않는 것이 기본적인 정책입니다.

### 29-1. 시장위험

시장위험은 시장가격의 변동으로 인하여 금융상품의 미래현금흐름에 대한 공정가치가 변동될 위험입니다. 시장위험은 환율변동위험, 이자율위험 및 기타 가격위험으로 구성되어 있습니다. 시장위험에 영향을 받는 주요 금융상품은 차입금 및 예금입니다.

#### 29-1-1. 이자율위험

이자율위험은 시장이자율의 변동으로 인하여 금융상품의 공정가치나 미래현금흐름이 변동할 위험이며, 연결기업은 변동이자부 차입금과 관련된 시장이자율 변동위험에 노출되어 있습니다.

이에 따라, 연결기업은 고정이자부 차입금과 변동이자부 차입금을 혼용하여 이자율위험을 관리하는 정책을 수립하고 있는 바, 이자율 현황을 주기적으로 검토하여 고정이자율차입금과 변동이자율차입금의 적절한 균형을 유지하고 있습니다.

① 당기말 현재 연결기업 보유하고 있는 이자부 차입금의 장부금액은 다음과 같습니다.

(단위: 천원)

구 분	당기말	전기말
고정이자율 :		
유동성장기차입금	-	250,000,000
장기차입금	125,000,000	-
합 계	125,000,000	250,000,000
변동이자율 :		
단기차입금	18,000,000	18,000,000
장기차입금	125,000,000	-
합 계	143,000,000	18,000,000

② 당기와 전기 중 변동이자율 차입금의 이자율이 1% 변동할 경우 당기손익(법인세 효과 반영 전)에 미치는 영향은 다음과 같습니다.

(단위: 천원)

구 분	당기말		전기말	
	1%상승시	1%하락시	1%상승시	1%하락시
단기차입금	(180,000)	180,000	(180,000)	180,000
장기차입금	(1,250,000)	1,250,000	-	-
합계	(1,430,000)	1,430,000	(180,000)	180,000

### 29-1-2. 환율변동위험

환위험은 환율의 변동으로 인하여 금융상품의 공정가치나 미래현금흐름이 변동할 위험입니다. 연결기업은 수출 등의 영업활동으로 인하여 USD 등의 환위험에 노출되어있으며, 당기말 현재 기능통화 이외의 외화로 표시된 화폐성자산은 USD 2,043,428.22/CAD 12.37/ CNY 346,639.45/ JPY 1,184,236(장부금액: 2,663,830천원)입니다.

한편, 연결기업은 내부적으로 원화 환율 변동에 대한 환위험을 정기적으로 측정하고 있습니다.

당기말 현재 기능통화 이외의 외화로 표시된 화폐성자산에 대한 기능통화의 환율 5% 변동시 당기손익에 미치는 영향은 133,192천원입니다.

### 29-1-3. 기타 가격위험

기타 가격위험은 이자율위험이나 환율변동위험 이외의 시장가격의 변동으로 인하여 금융상품의 공정가치나 미래현금흐름이 변동할 위험이며, 이러한 위험이 연결기업에 미치는 영향은 중요하지 아니합니다.

### 29-2. 신용위험

신용위험은 거래상대방이 의무를 이행하지 못하여 손실이 발생할 위험입니다. 연결기업은 주요하게 매출채권, 대여금 등 영업활동 및 금융기관 예금, 기타 금융상품 등 재무활동으로 인한 신용위험에 노출되어 있습니다.

29-2-1. 매출채권및기타채권

연결기업은 신용거래를 희망하는 모든 거래상대방에 대하여 신용검증절차의 수행을 원칙으로 하여 신용상태가 건전한 거래상대방과의 거래만을 수행하고 있습니다. 또한, 대손위험에 대한 연결기업의 노출정도가 중요하지 않은 수준으로 유지될 수 있도록 지속적으로 신용도를 재평가하는 등 매출채권및기타채권 잔액에 대한 지속적인 관리업무를수행하고 있습니다. 연결기업의 대손위험에 대한 최대 노출정도는 다음과 같습니다.

(단위: 천원)

구 분	당기말	전기말
매출채권	43,503,853	59,085,972
대손충당금	(5,514,417)	(7,531,226)
단기대여금	25,777	178,825
미수금	2,018,649	2,032,972
대손충당금	(10,746)	(15,220)
미수수익	280,879	506,501
합 계	40,303,995	54,257,824

연결기업은 상기 채권에 대해 매 보고기간말에 개별적 또는 집합적으로 손상여부를 검토하고 있습니다.

### 29-2-2. 기타의 자산

현금성자산 및 장단기 금융상품, 장기대여금 등으로 구성되는 연결기업의 기타의 자산으로부터 발생하는 신용위험은 거래상대방의 부도 등으로 발생합니다. 이러한 경우 연결기업의 신용위험 노출정도는 최대 해당 금융상품 장부금액과 동일한 금액이 될 것입니다. 한편, 연결기업은 우리은행 등의 금융기관에 현금및현금성자산 및 단기 금융상품 등을 예치하고 있으며, 신용등급이 우수한 금융기관과 거래하고 있으므로 금융기관으로부터의 신용위험은 제한적입니다.

### 29-3. 유동성위험

유동성위험은 만기까지 모든 금융계약상의 약정사항들을 이행할 수 있도록 자금을 조달하지 못할 위험입니다.

연결기업은 특유의 유동성 전략 및 계획을 통하여 자금부족에 따른 위험을 관리하고 있습니다. 연결기업은 금융상품 및 금융자산의 만기와 영업현금흐름의 추정치를 고려하여 금융자산과 금융부채의 만기를 대응시키고 있습니다. 다음은 보고기간종료일 현재 금융부채별 상환계획으로서 할인되지 않은 계약상의 금액입니다.

<당기말>

(단위: 천원)

구 분	3개월 이내	3개월~1년	1년초과	합 계
매입채무및기타채무	27,869,254	-	-	27,869,254
단기차입금	252,986	18,683,063	-	18,936,049
장기차입금	3,146,918	8,863,151	265,084,685	277,094,754
장기매입채무및기타채무	-	-	576,414	576,414
리스부채	599,864	1,508,192	1,686,612	3,794,668
기타금융부채	53,933	1,771,751	4,487,583	6,313,267
합 계	31,922,955	30,826,157	271,835,294	334,584,406

<전기말>

(단위: 천원)

구 분	3개월 이내	3개월~1년	1년초과	합 계
매입채무및기타채무	26,679,228	-	-	26,679,228
단기차입금	119,392	18,283,887	-	18,403,279
유동성장기차입금	1,615,411	251,669,863	-	253,285,274
장기매입채무및기타채무	-	-	576,414	576,414
리스부채	709,981	2,082,795	2,686,440	5,479,216
기타금융부채	1,094,066	1,222,086	2,478,253	4,794,405
합 계	30,218,078	273,258,631	5,741,107	309,217,816

상기 금융부채의 잔존만기별 현금흐름은 할인되지 아니한 명목금액으로서 지급을 요구 받을 수 있는 기간 중 가장 이른 일자를 기준으로 작성되었습니다.

#### 29-4. 자본관리

자본관리의 주 목적은 연결기업의 영업활동을 유지하고 주주가치를 극대화하기 위하여 높은 신용등급과 건전한 자본비율을 유지하기 위한 것입니다. 연결기업은 자본구조를 경제환경의 변화에 따라 수정하고 있으며, 이를 위하여 자기주식을 취득하거나 배당정책 수정 등을 검토하도록 하고 있습니다. 한편, 기존 자본관리의 목적, 정책 및 절차에 대한 사항이 변경되지 않았습니다.

연결기업은 총부채를 자기자본으로 나눈 부채비율을 사용하여 감독하고 있는 바, 부채비율은 다음과 같습니다.

(단위: 천원)

구 분	당기말	전기말
부채총액	394,392,969	398,587,976
자기자본	438,499,757	501,726,227
부채비율	89.94%	79.44%

#### 30. 금융상품의 범주별 구분

30-1. 보고기간 종료일 현재 금융자산의 범주별 분류 내역은 다음과 같습니다.

<당기말>

(단위: 천원)

구 분	당기손익-공정가치 측정금융자산	상각후원가 측정 금융자산	합 계
현금및현금성자산	-	54,115,708	54,115,708
기타금융자산	-	34,080,000	34,080,000
매출채권및기타유동채권	-	40,303,995	40,303,995
기타비유동금융자산	24,418,883	5,125,192	29,544,075
합 계	24,418,883	133,624,895	158,043,778

<전기말>

(단위: 천원)

구 분	당기손익-공정가치 측정금융자산	상각후원가 측정 금융자산	합 계
현금및현금성자산	-	41,336,821	41,336,821
기타금융자산	-	109,184,048	109,184,048
매출채권및기타유동채권	-	54,257,824	54,257,824
기타비유동금융자산	10,621,277	5,117,944	15,739,221
합 계	10,621,277	209,896,637	220,517,914

30-2. 보고기간 종료일 현재 금융부채의 범주별 분류 내역은 다음과 같습니다.

<당기말>

(단위: 천원)

구 분	상각후원가 측정금융부채	상각후원가 측정금융부채 -리스부채	합 계
매입채무및기타유동채무	27,869,254	-	27,869,254
단기차입금	18,000,000	-	18,000,000
유동성리스부채	-	2,062,081	2,062,081
기타금융부채	1,825,684	-	1,825,684
장기차입금	250,000,000	-	250,000,000
장기매입채무및기타비유동채무	576,414	-	576,414
비유동리스부채	-	1,588,140	1,588,140
기타비유동금융부채	4,487,583	-	4,487,583
합 계	302,758,935	3,650,221	306,409,156

<전기말>

(단위: 천원)

구 분	상각후원가 측정금융부채	상각후원가 측정금융부채 -리스부채	합 계
매입채무및기타유동채무	26,679,228	-	26,679,228
단기차입금	18,000,000	-	18,000,000
유동성장기차입금	250,000,000	-	250,000,000
유동성리스부채	-	2,743,256	2,743,256
기타금융부채	2,344,887	-	2,344,887
장기매입채무및기타비유동채무	576,414	-	576,414
비유동리스부채	-	2,578,460	2,578,460
기타비유동금융부채	2,449,518	-	2,449,518
합 계	300,050,047	5,321,716	305,371,763

### 31. 금융상품 범주별 손익

당기와 전기 중 금융상품 범주별 손익의 분류 내역은 다음과 같습니다.

<당기>

(단위: 천원)

구 분	금융자산		금융부채			합 계
	당기손익 -공정가치측정 금융자산	상각후원가 측정금융자산	당기손익 -공정가치측정 금융부채	상각후원가 측정금융부채	상각후원가 측정금융부채 -리스부채	
이자수익	-	2,009,340	-	-	-	2,009,340
이자비용	-	-	-	(9,198,701)	(286,688)	(9,485,389)
당기손익-공정가치측정금융자산평가이익	2,119,180	-	-	-	-	2,119,180
당기손익-공정가치측정금융자산처분이익	1,223	-	-	-	-	1,223
당기손익-공정가치측정금융자산평가손실	(210,624)	-	-	-	-	(210,624)
배당금수익	8,432	-	-	-	-	8,432
외환차익	-	5,436	-	-	-	5,436
외화환산이익	-	90,011	-	-	-	90,011
외환차손	-	(1,681)	-	-	-	(1,681)
외화환산손실	-	(4,909)	-	-	-	(4,909)
대손상각비	-	1,247,493	-	-	-	1,247,493
대손충당금환입	-	3,902	-	-	-	3,902
합 계	1,918,211	3,349,592	-	(9,198,701)	(286,688)	(4,217,586)

<전기>

(단위: 천원)

구 분	금융자산		금융부채			합 계
	당기손익-공정가치측정 금융자산	상각후원가 측정금융자산	당기손익-공정가치측정 금융부채	상각후원가 측정금융부채	상각후원가 측정금융부채-리스부채	
이자수익	-	862,708	-	-	-	862,708
이자비용	-	-	-	(6,640,122)	(563,531)	(7,203,653)
당기손익-공정가치측정금융자산평가이익	231,292	-	-	-	-	231,292
당기손익-공정가치측정금융자산처분이익	139,990	-	-	-	-	139,990
당기손익-공정가치측정금융자산평가손실	(10,682)	-	-	-	-	(10,682)
외환차익	-	3,298	-	-	-	3,298
외화환산이익	-	144,440	-	-	-	144,440
외환차손	-	(101)	-	-	-	(101)
대손상각비	-	(1,874,491)	-	-	-	(1,874,491)
기타의대손충당금환입	-	166,644	-	-	-	166,644
합 계	360,600	(697,502)	-	(6,640,122)	(563,531)	(7,540,555)

### 32. 공정가치

32-1. 보고기간종료일 현재 연결기업의 재무제표에 계상된 모든 금융상품의 장부금액과 공정가치의 내역은 다음과 같습니다.

(단위: 천원)

구 분	당기말		전기말	
	장부금액	공정가치	장부금액	공정가치
<b>&lt;금융자산&gt;</b>				
현금및현금성자산	54,115,708	54,115,708	41,336,821	41,336,821
기타금융자산	34,080,000	34,080,000	109,184,048	109,184,048
매출채권및기타유동채권	40,303,995	40,303,995	54,257,824	54,257,824
기타비유동금융자산	29,544,075	29,544,075	15,739,221	15,739,221
금융자산합계	158,043,778	158,043,778	220,517,914	220,517,914
<b>&lt;금융부채&gt;</b>				
매입채무및기타유동채무	27,869,254	27,869,254	26,679,228	26,679,228
단기차입금	18,000,000	18,000,000	18,000,000	18,000,000
유동성장기차입금	-	-	250,000,000	250,000,000
장기차입금	250,000,000	250,000,000	-	-
기타금융부채	1,825,684	1,825,684	2,344,887	2,344,887
장기매입채무및기타비유동채무	576,414	576,414	576,414	576,414
기타비유동금융부채	4,487,583	4,487,583	2,449,518	2,449,518
금융부채 합계	302,758,935	302,758,935	300,050,047	300,050,047
<b>&lt;기타부채&gt;</b>				
유동성리스부채	2,062,081	2,062,081	2,743,256	2,743,256
비유동리스부채	1,588,140	1,588,140	2,578,460	2,578,460
기타부채 합계	3,650,221	3,650,221	5,321,716	5,321,716

### 32-2. 공정가치 서열체계

연결기업은 공정가치측정에 사용된 투입변수의 유의성을 반영하는 공정가치 서열체계에 따라 공정가치측정치를 분류하고 있으며, 공정가치 서열체계의 수준은 다음과 같습니다.

구 분	투입변수의 유의성
수준 1	동일한 자산이나 부채에 대한 활성시장의(조정되지 않은) 공시가격
수준 2	직접적 또는 간접적으로 관측가능한, 자산이나 부채에 대한 투입변수(단, 수준 1에 포함된 공시가격은 제외)
수준 3	관측 가능한 시장자료에 기초하지 않은, 자산이나 부채에 대한 투입변수

연결기업은 계속적으로 공정가치로 인식하는 금융상품에 대해 매 보고기간종료일 분류를재평가(측정치 전체에 유의적인 투입변수 중 가장 낮은 수준에 근거함)하여 수준간의이동이 있는지를 판단하고 있습니다. 당기와 전기 중 공정가치 서열체계의 수준사이의 유의적인 이동은 없었습니다.

### 32-3. 금융상품의 공정가치 서열체계에 따른 수준별 내역

<당기말>

(단위: 천원)

구 분	수준 1	수준 2	수준 3	합 계
<금융자산>				
당기손익-공정가치측정금융자산	-	1,684,179	22,734,704	24,418,883

<전기말>

(단위: 천원)

구 분	수준 1	수준 2	수준 3	합 계
<금융자산>				
당기손익-공정가치측정금융자산	-	1,509,131	9,112,146	10,621,277

### 32-4. 가치평가기법 및 투입변수

연결기업 공정가치 서열체계에서 수준 2와 수준 3으로 분류되는 반복적인 공정가치 측정치, 비반복적인 공정가치 측정치에 대해 다음의 가치평가기법과 투입변수를 사용하고 있습니다.

<당기말>

(단위: 천원)

분 류	공정가치금액	수준	가치평가기법	투입변수	투입변수 범위
이든티앤에스(보통주)	366,644	3	현재가치기법	장기성장율	9.08~9.78%
				세전 영업이익율	-0.4~3.79%
로지스팻㈜	6,887,265	3	마일스톤접근방법	-	-
				-	-
춘천 중소기업 성장지원 투자조합	1,669,206	3	순자산접근방법	-	-
			마일스톤접근방법	-	-
케이디비씨에이비즈엠엔에이사모(합)	3,911,041	3	순자산접근방법	-	-
			현재가치기법	장기성장율	0.6~1.3%
				세전 영업이익율	15.87~19.25%
			TF옵션평가방법	연환산 신용변동성	26.31%
위험이자율	9.23~14.54%				

### 33. 영업부문

33-1. 연결기업은 제공하는 재화나 용역에 근거하여 영업부문을 구분하고 각 부문의 재무정보를 내부관리 목적으로 활용하고 있는 바 보고 영업부문은 다음과 같습니다.

부 문	영업의 성격
ERP사업부문	기업용 소프트웨어의 개발 및 판매 및 유지보수
보안사업부문	기업용 정보 보안 소프트웨어의 개발, 판매, 컨설팅, 유지보수
그룹웨어사업부문	기업용 그룹웨어 소프트웨어의 개발, 판매 및 유지보수
투자부동산부문	부동산 임대사업
교육사업 및 기타부문	교육사업 및 기타

연결기업은 자원의 배분을 위한 의사결정과 성과평가 목적으로 영업부문별 성과를 모니터하고 있습니다. 부문성과는 연결재무제표의 영업손익과는 동일하게 측정되는 영업손익에 기초하여 평가됩니다.

한편, 영업부문간 이전가격은 제3자와의 거래와 유사한 형식의 독립된 당사자간 거래에 기초하여 결정하고 있습니다.

33-2. 연결기업의 영업부문별 당기말 주요 재무현황은 다음과 같습니다.

(단위: 천원)

구 분	ERP 사업부문	보안 사업부문	그룹웨어 사업부문	투자부동산 부문	교육사업 및 기 타부문	부문 계	조정 및 제거	기업전체
수익								
외부거래	245,349,615	9,344,322	39,000,175	7,562,241	3,150,010	304,406,363	(103,422)	304,302,941
내부거래	2,512,580	-	-	-	-	2,512,580	(2,512,580)	-
총수익	247,862,195	9,344,322	39,000,175	7,562,241	3,150,010	306,918,943	(2,616,002)	304,302,941
비용								
원가	142,696,582	3,890,632	31,023,144	6,507,832	2,569,439	186,687,629	(2,319,066)	184,368,563
판매비와관리비	64,820,681	3,014,636	5,686,898	-	1,112,914	74,635,129	(234,364)	74,400,765
총비용	207,517,263	6,905,268	36,710,042	6,507,832	3,682,353	261,322,758	(2,553,430)	258,769,328
성과								
부문영업이익	40,344,932	2,439,054	2,290,133	1,054,409	(532,343)	45,596,185	(62,572)	45,533,613
영역자산								
영업자산	602,685,310	3,544,124	12,831,304	221,542,705	12,648,568	853,252,011	(20,359,285)	832,892,726
영업부채	261,591,363	2,526,983	9,251,148	125,690,763	8,180,160	407,240,417	(12,847,448)	394,392,969

33-3. 지역 정보

지역별 외부고객으로부터의 수익내역은 다음과 같습니다.

(단위: 천원)

구 분	당 기	전 기
국 내	302,248,242	317,502,620
국 외	2,054,699	1,244,366
합 계	304,302,941	318,746,986

외부고객으로부터 수익은 대부분 국내이며, 매출액 10% 이상을 차지하는 중요한 거래처는 없습니다.

### 34. 비지배지분에 대한 정보

34-1. 연결회사에 포함된 종속기업의 비지배지분에 대한 당기와 전기 변동내역은 다음과 같습니다.

<당기말>

(단위: 천원)

당 기	비지배 지분을	당기초 누적 비지배지분	당기순손익 배부액	기타포괄손익 배부액	종속기업 지분변동 등	당기말 비지배지분
(주)키컴	28.30%	4,222,718	172,637	172,690	-	4,568,045
(주)더존이엔에이치[주1]	5.85%	567,642	1,496	(609)	(446,964)	121,565
(주)더존비앤에프	35.46%	2,474,508	(914,807)	41,569	1,044,725	2,645,995
합 계		7,264,868	(740,674)	213,650	597,761	7,335,605

[주1] (주)더존이엔에이치는 Duzon enh philipines와의 연결기준으로 작성하였습니다.

<전기말>

(단위: 천원)

전 기	비지배 지분을	전기초 누적 비지배지분	당기순손익 배부액	기타포괄손익 배부액	종속기업 지분변동 등	전기말 비지배지분
(주)키컴	28.30%	3,555,155	671,519	(3,956)	-	4,222,718
(주)더존이엔에이치[주1]	5.85%	568,657	(1,640)	625	-	567,642
(주)더존비앤에프	35.46%	158,291	15,502	(23,862)	2,324,577	2,474,508
합 계		4,282,103	685,381	(27,193)	2,324,577	7,264,868

34-2. 비지배지분이 포함된 연결회사 종속기업의 내부거래 제거 전 요약 재무정보는 다음과 같습니다.

(단위: 천원)

구 분	㈜키컴		㈜더존이앤에이치		㈜더존비앤에프	
	당기말	전기말	당기말	전기말	당기말	전기말
<b>[재무상태표]</b>						
유동자산	16,057,618	15,078,990	309,339	281,557	6,080,254	6,855,400
비유동자산	1,391,694	1,342,985	129,852	141,689	1,756,455	2,450,935
유동부채	1,236,931	1,129,906	15,213	14,429	298,300	292,419
비유동부채	94,012	394,013	6,189,069	6,189,069	88,458	271,373
자본	16,118,369	14,898,056	(5,765,091)	(5,780,252)	7,449,951	8,742,543
<b>[포괄손익계산서]</b>						
매출액	6,088,771	5,452,570	1,364,485	1,187,055	1,785,525	2,094,448
당기순손익	610,100	2,372,860	25,572	(28,033)	(2,631,476)	39,191
기타포괄손익	610,213	(13,981)	(10,412)	10,694	117,234	(83,834)
총포괄손익	1,220,313	2,358,879	15,160	(17,339)	(2,514,242)	(44,643)
<b>[현금흐름표]</b>						
영업활동 현금흐름	2,069,328	(1,050,229)	40,169	28,431	3,453,621	(4,435,655)
투자활동 현금흐름	419,572	2,957,376	(20,483)	(10,606)	(1,577,913)	(1,104,660)
재무활동 현금흐름	(74,013)	(86,756)	-	-	1,153,286	2,924,629
외화환산으로 인한 현금 변동	-	-	-	-	-	-
현금및현금성자산의 증가(감소)	2,414,887	1,820,391	19,686	17,825	3,028,994	(2,615,686)
기초의 현금및현금성자산	2,278,688	458,297	20,414	2,589	1,493,271	4,108,957
기말의 현금및현금성자산	4,693,575	2,278,688	40,100	20,414	4,522,265	1,493,271

#### 4. 재무제표

##### 재무상태표

제 46 기      2022.12.31 현재  
 제 45 기      2021.12.31 현재  
 제 44 기      2020.12.31 현재

(단위 : 원)

	제 46 기	제 45 기	제 44 기
자산			
유동자산	122,290,486,233	207,528,293,324	129,350,576,019
현금및현금성자산	41,066,562,896	37,544,449,388	58,318,926,532
기타금융자산	28,080,000,000	102,684,048,343	14,030,000,000

	제 46 기	제 45 기	제 44 기
매출채권및기타유동채권	37,753,621,124	47,293,989,085	44,426,524,600
기타유동자산	11,551,999,674	18,105,006,385	11,281,387,391
재고자산	1,965,749,215	1,900,800,123	1,293,737,496
당기법인세자산	1,872,553,324		
비유동자산	700,863,644,108	684,579,237,884	671,353,643,425
중속기업투자	12,188,557,800	16,434,557,300	16,434,557,300
관계기업투자	2,000,000,000	2,000,000,000	
유형자산	365,127,832,489	343,625,412,186	349,517,451,277
사용권자산	3,781,275,025	5,410,476,116	7,163,045,377
투자부동산	219,786,958,054	246,391,292,716	245,851,624,686
무형자산	56,221,365,034	47,829,236,953	36,393,234,109
기타비유동금융자산	31,007,133,301	15,704,521,949	7,300,674,270
순확정급여자산	5,722,738,211		
이연법인세자산	5,027,784,194	7,183,740,664	8,693,056,406
자산총계	823,154,130,341	892,107,531,208	800,704,219,444
부채			
유동부채	140,901,144,530	388,699,454,466	127,438,531,504
매입채무및기타유동채무	31,629,245,889	30,493,822,276	33,515,052,519
단기차입금	18,000,000,000	18,000,000,000	18,000,000,000
유동성장기차입금		250,000,000,000	
유동성리스부채	2,008,894,483	2,679,103,020	2,596,824,672
기타금융부채	1,776,750,869	2,302,515,109	720,688,953
기타유동부채	87,486,253,289	69,083,741,763	64,236,706,511
당기법인세부채		16,140,272,298	8,369,258,849
비유동부채	256,828,169,904	12,954,737,076	281,397,238,406
장기매입채무및기타비유동채무	576,414,081	576,414,081	550,078,895
장기차입금	250,000,000,000		250,000,000,000
확정급여부채		7,285,194,090	14,835,862,530
비유동리스부채	1,636,257,623	2,614,875,705	4,554,911,481
기타비유동금융부채	4,615,498,200	2,478,253,200	11,456,385,500
부채총계	397,729,314,434	401,654,191,542	408,835,769,910
자본			

	제 46 기	제 45 기	제 44 기
자본금	15,738,996,500	15,738,996,500	15,738,996,500
자본잉여금	226,904,803,917	226,904,803,917	197,283,603,785
기타자본구성요소	(78,348,499,546)		(32,136,189,260)
이익잉여금	261,129,515,036	247,809,539,249	210,982,038,509
자본총계	425,424,815,907	490,453,339,666	391,868,449,534
부채와자본총계	823,154,130,341	892,107,531,208	800,704,219,444

### 포괄손익계산서

제 46 기 2022.01.01 부터 2022.12.31 까지

제 45 기 2021.01.01 부터 2021.12.31 까지

제 44 기 2020.01.01 부터 2020.12.31 까지

(단위 : 원)

	제 46 기	제 45 기	제 44 기
매출액	297,680,162,262	313,777,222,994	303,185,154,447
매출원가	180,125,439,108	174,220,616,004	137,974,180,411
매출총이익	117,554,723,154	139,556,606,990	165,210,974,036
판매비와관리비	72,389,916,284	69,468,061,258	89,901,945,170
영업이익	45,164,806,870	70,088,545,732	75,309,028,866
기타수익	924,468,450	7,250,907,655	801,810,304
기타비용	8,765,774,759	2,544,510,897	978,322,208
금융수익	4,096,355,155	1,300,839,912	215,641,986
금융원가	9,701,080,793	7,203,958,897	7,494,923,147
법인세비용차감전순이익	31,718,774,923	68,891,823,505	67,853,235,801
법인세비용	8,506,063,280	16,751,864,885	14,099,337,521
당기순이익	23,212,711,643	52,139,958,620	53,753,898,280
기타포괄손익	6,600,511,383	1,464,587,446	(7,322,797,039)
후속적으로 당기손익으로 재분류되지 않는 항목			
확정급여부채의 재측정요소	6,600,511,383	1,464,587,446	(7,322,797,039)
총포괄이익	29,813,223,026	53,604,546,066	46,431,101,241
주당이익			
기본주당이익 (단위 : 원)	656	1,651	1,724
희석주당이익 (단위 : 원)	656	1,651	1,724

### 자본변동표

제 46 기 2022.01.01 부터 2022.12.31 까지  
 제 45 기 2021.01.01 부터 2021.12.31 까지  
 제 44 기 2020.01.01 부터 2020.12.31 까지

(단위 : 원)

	자본					
	자본금	자본잉여금	기타자본	기타포괄손익누계액	이익잉여금	자본 합계
2020.01.01 (기초자본)	15,738,996,500	197,302,421,585	(32,136,189,260)		179,900,033,318	360,805,262,143
전환권의행사		(18,817,800)				(18,817,800)
당기순이익					53,753,898,280	53,753,898,280
확정급여부채의 재측정요소					(7,322,797,039)	(7,322,797,039)
자기주식 취득						
자기주식 처분						
배당금지급					(15,349,096,050)	(15,349,096,050)
2020.12.31 (기말자본)	15,738,996,500	197,283,603,785	(32,136,189,260)		210,982,038,509	391,868,449,534
2021.01.01 (기초자본)	15,738,996,500	197,283,603,785	(32,136,189,260)		210,982,038,509	391,868,449,534
전환권의행사		(13,873,920)				(13,873,920)
당기순이익					52,139,958,620	52,139,958,620
확정급여부채의 재측정요소					1,464,587,446	1,464,587,446
자기주식 취득						
자기주식 처분		29,635,074,052	32,136,189,260			61,771,263,312
배당금지급					(16,777,045,326)	(16,777,045,326)
2021.12.31 (기말자본)	15,738,996,500	226,904,803,917			247,809,539,249	490,453,339,666
2022.01.01 (기초자본)	15,738,996,500	226,904,803,917			247,809,539,249	490,453,339,666
전환권의행사						
당기순이익					23,212,711,643	23,212,711,643
확정급여부채의 재측정요소					6,600,511,383	6,600,511,383
자기주식 취득			(78,348,499,546)			(78,348,499,546)
자기주식 처분						
배당금지급					(16,493,247,239)	(16,493,247,239)
2022.12.31 (기말자본)	15,738,996,500	226,904,803,917	(78,348,499,546)		261,129,515,036	425,424,815,907

### 현금흐름표

제 46 기 2022.01.01 부터 2022.12.31 까지  
 제 45 기 2021.01.01 부터 2021.12.31 까지  
 제 44 기 2020.01.01 부터 2020.12.31 까지

(단위 : 원)

	제 46 기	제 45 기	제 44 기
영업활동현금흐름	71,980,917,752	66,316,361,741	103,573,205,980
당기순이익	23,212,711,643	52,139,958,620	53,753,898,280
비현금 조정	60,079,945,465	62,464,217,754	53,695,742,880
감가상각비	23,879,077,665	23,498,557,813	21,875,778,255
무형자산상각비	7,042,190,962	5,051,473,243	4,043,456,371
퇴직급여	9,592,596,072	9,759,445,776	6,971,602,248

	제 46 기	제 45 기	제 44 기
대손상각비	(1,447,047,183)	1,872,604,757	82,180,404
외화환산손실	4,909,172		117,506,582
외화환산이익	(90,010,893)	(144,439,755)	
기타의 대손충당금환입	(3,902,353)	(166,644,285)	(205,100,298)
무형자산손상차손	216,015,730		
무형자산손상차손환입		(189,441,155)	(442,087,350)
종속기업투자주식손상차손	6,746,000,000	10,000,000	
당기손익-공정가치측정금융자산평가손실	210,623,647	10,682,479	91,264,611
당기손익-공정가치측정금융자산평가이익	(2,119,179,858)	(231,292,349)	
당기손익-공정가치측정금융자산처분손실			4,099,411
당기손익-공정가치측정금융자산처분이익	(1,223,212)	(139,990,644)	
유형자산처분이익	(57,842,803)	(26,497,335)	(34,837,600)
유형자산폐기손실	940,518	32,212,379	29,855,658
무형자산처분이익		(38,207,316)	
리스해지이익	(4,630,670)	(1,312,414)	(1,699,406)
리스해지손실	2,003,137	488,564	237,534
기타비용		3,358,000	
이자수익	(1,872,073,148)	(781,819,880)	(205,638,475)
이자비용	9,483,867,090	7,193,174,991	7,271,537,414
배당금수익	(8,431,688)		(1,750,000)
법인세비용	8,506,063,280	16,751,864,885	14,099,337,521
운전자본조정	21,759,180,170	(24,358,649,202)	17,921,834,163
매출채권의 감소(증가)	10,654,947,829	(5,016,386,543)	3,008,707,506
기타채권의 감소(증가)	18,542,887	773,346,172	(121,644,087)
기타유동자산의 감소(증가)	6,352,779,048	(6,835,174,551)	(8,158,180,314)
기타금융자산의 감소(증가)			29,695,131
재고자산의 감소(증가)	(64,949,092)	(607,062,627)	13,644,501
매입채무의 증가(감소)	(1,227,522,349)	(1,200,408,292)	1,123,704,450
기타채무의 증가	1,338,204,163	2,454,184,681	6,098,199,744
기타유동부채의 증가(감소)	15,133,199,270	(1,435,262,657)	20,612,837,835
기타금융부채의 증가(감소)	301,954,760	334,740,156	(360,090,726)
정부보조금 수령	3,269,312,256	2,551,315,261	3,457,171,531
사외적립자산불입액	(14,000,000,000)	(15,600,000,000)	(7,800,000,000)
퇴직금순지급액	(17,288,602)	222,059,198	17,788,592
법인세납부액	(26,345,660,820)	(17,208,495,390)	(14,737,619,253)
이자의 수취	2,018,270,395	305,345,618	177,513,660

	제 46 기	제 45 기	제 44 기
이자의 지급	(8,751,960,789)	(7,026,015,659)	(7,239,913,750)
배당금 수취	8,431,688		1,750,000
투자활동현금흐름	27,553,954,694	(130,877,298,147)	(58,277,795,687)
기타금융자산의 감소	75,271,731,935	1,572,544,842	10,172,390,090
기타금융자산의 증가	(633,782,387)	(90,930,827,534)	(15,008,368,293)
관계기업투자주식의 취득		(2,000,000,000)	
종속기업투자주식의 취득	(2,500,000,500)	(10,000,000)	(72,176,000)
당기손익-공정가치측정금융자산의 취득	(13,408,678,392)	(8,151,177,730)	(627,520,860)
당기손익-공정가치측정금융자산의 처분	24,552,000	913,620,574	251,565
정부보조금의 수령(투자)	1,055,153,893		
유형자산의 취득	(16,718,785,746)	(16,009,186,709)	(40,856,232,195)
유형자산의 처분	90,675,001	154,505,716	108,769,090
무형자산의 취득	(15,626,911,110)	(17,612,927,953)	(11,994,909,084)
무형자산의 처분		1,196,150,647	
재무활동현금흐름	(96,100,280,102)	43,642,775,098	(18,441,246,639)
유동성장기차입금의 상환	(250,000,000,000)		
장기차입금의 차입	250,000,000,000		
기타비유동금융부채의 감소	(163,106,000)	(7,872,187,300)	(78,519,000)
기타비유동금융부채의 증가	1,472,632,000	165,141,000	658,440,000
자기주식 취득	(78,348,499,546)		
자기주식 처분		71,040,637,040	
배당금지급	(16,451,315,527)	(16,778,688,506)	(15,322,724,972)
전환권의행사		(13,873,920)	(18,817,800)
리스부채의 감소	(2,609,991,029)	(2,898,253,216)	(3,679,624,867)
현금및현금성자산의 환율변동효과	87,521,164	143,684,164	(113,793,837)
현금및현금성자산의 증가(감소)	3,522,113,508	(20,774,477,144)	26,740,369,817
기초 현금및현금성자산	37,544,449,388	58,318,926,532	31,578,556,715
기말 현금및현금성자산	41,066,562,896	37,544,449,388	58,318,926,532

## 5. 재무제표 주석

제 46 기 2022년 01월 01일부터 2022년 12월 31일까지

제 45 기 2021년 01월 01일부터 2021년 12월 31일까지

주식회사 더존비즈온

1. 일반사항

주식회사 더존비즈온(이하 '당사')은 1977년 8월 20일 대동프라스틱공업(주)로 설립되었으며, 1988년 10월 28일에 유가증권시장에 등록하였습니다. 당사는 2006년 6월 20일자 임시주주총회의 결의에 의거 당사의 상호를 (주)더존비즈온으로 변경하였으며 목적사업을 정밀금형제작과 전자기품용 플라스틱 부품 제조 및 판매에서 소프트웨어판매 및 서비스로 변경하였습니다.

보고기간종료일 현재 당사의 자본금은 우선주 자본금 547,605천원을 포함하여 15,738,997천원이며, 주요 주주현황은 다음과 같습니다.

주 주 명	소유주식수(주)		지 분 율	
	보통주	우선주	보통주	우선주
김용우	550,000	-	1.81%	-
(주)더존홀딩스	8,951,145	-	29.46%	-
(주)더존비즈온	2,203,468	-	7.25%	-
기타	18,678,171	-	61.48%	-
신한더존위하고제일채(주)	-	722,117	-	65.93%
신한더존위하고제이채(주)	-	361,056	-	32.97%
신한투자증권(주)	-	12,036	-	1.10%
합 계	30,382,784	1,095,209	100.00%	100.00%

## 2. 재무제표 작성기준 및 중요한 회계정책

다음은 재무제표의 작성에 적용된 주요한 회계정책입니다. 이러한 정책은 별도의 언급이 없다면, 표시된 회계기간에 계속적으로 적용됩니다

### 2-1. 재무제표 작성기준

당사의 재무제표는 '주식회사 등의 외부감사에 관한 법률'에 따라 제정된 한국채택국제회계기준에 따라 작성되었으며, 주식에서 별도로 기술하는 경우를 제외하고는 역사적 원가모형을 적용하고 있습니다. 본 재무제표는 원화로 표시되어 있으며 다른 언급이 있는 경우를 제외하고는 원 단위로 표시되어 있습니다.

### 2-2. 종속기업투자 및 관계기업투자

당사의 재무제표는 기업회계기준서 제 1027호에 따른 별도재무제표로서 지배기업의 투자자가 투자자산을 피투자자의 보고된 성과와 순자산에 근거하지 않고 직접적인 지분 투자에 근거한 회계처리로 표시한 재무제표입니다. 당사는 종속기업 및 관계기업에 대한 투자자산을 기업회계기준서 제 1027호에 따른 원가법에 따라 회계처리하고 있습니다. 종속기업 및 관계기업으로부터의 배당금은 배당을 받을 권리가 확정되는 시점에 당기손익으로 인식하고 있습니다.

### 2-3. 회계정책과 공시의 변경

#### 가. 당사가 채택한 제·개정 기준서 및 해석서

회사는 2022년 1월 1일로 개시하는 회계기간부터 다음의 제·개정 기준서 및 해석서를 신규로 적용하였습니다.

#### (1) 기업회계기준서 제 1116호 '리스' 개정 - 2021년 6월 30일 후에도 제공되는 코로나19 관련 임차료 할인 등

코로나19의 직접적인 결과로 발생한 임차료 할인 등이 리스변경에 해당하는지 평가하지 않을 수 있도록 하는 실무적 간편법의 적용대상이 2022년 6월 30일 이전에 지급하여야 할 리스료에 영향을 미치는 리스료 감면으로 확대되었습니다. 리스이용자는 비슷한 상황에서 특성이 비슷한 계약에 실무적 간편법을 일관되게 적용해야 합니다. 해당 기준서의 개정이 재무제표에 미치는 중요한 영향은 없습니다.

(2) 기업회계기준서 제1103호 '사업결합' 개정 - 개념체계의 인용

사업결합 시 인식할 자산과 부채의 정의를 개정된 재무보고를 위한 개념체계를 참조하도록 개정되었으나, 기업회계기준서 제1037호 '충당부채, 우발부채 및 우발자산' 및 해석서 제2121호 '부담금'의 적용범위에 포함되는 부채 및 우발부채에 대해서는 해당 기준서를 적용하도록 예외를 추가하고, 우발자산이 취득일에 인식되지 않는다는 점을 명확히 하였습니다. 해당 기준서의 개정이 재무제표에 미치는 중요한 영향은 없습니다.

(3) 기업회계기준서 제1016호 '유형자산' 개정 - 의도한 사용 전의 매각금액

기업이 자산을 의도한 방식으로 사용하기 전에 생산된 품목의 판매에서 발생하는 수익을 생산원가와 함께 당기손익으로 인식하도록 요구하며, 유형자산의 취득원가에서 차감하는 것을 금지하고 있습니다. 해당 기준서의 개정이 재무제표에 미치는 중요한 영향은 없습니다.

(4) 기업회계기준서 제1037호 '충당부채, 우발부채 및 우발자산' 개정 - 손실부담계약: 계약이행원가

손실부담계약을 식별할 때 계약이행원가의 범위를 계약 이행을 위한 증분원가와 계약 이행에 직접 관련되는 다른 원가의 배분이라는 점을 명확히 하였습니다. 해당 기준서의 개정이 재무제표에 미치는 중요한 영향은 없습니다.

(5) 한국채택국제회계기준 연차개선 2018-2020

당사는 한국채택국제회계기준 연차개선 2018-2020을 2022년 1월 1일 이후 시작하는 회계연도부터 적용하였습니다. 해당 기준서의 개정이 재무제표에 미치는 중요한 영향은 없습니다.

- 기업회계기준서 제1101호 '한국채택국제회계기준의 최초 채택': 최초채택기업인 종속기업
- 기업회계기준서 제1109호 '금융상품': 금융부채 제거 목적의 10% 테스트 관련 수수료
- 기업회계기준서 제1041호 '농림어업': 공정가치 측정

나. 당사가 적용하지 않은 제·개정 기준서 및 해석서

제정 또는 공표되었으나 시행일이 도래하지 않아 적용하지 아니한 제·개정 기준서

및 해석서는 다음과 같습니다.

(1) 기업회계기준서 제1001호 '재무제표 표시' 개정 - 부채의 유동/비유동 분류  
보고기간말 현재 존재하는 실질적인 권리에 따라 유동 또는 비유동으로 분류되며, 부채의 결제를 연기할 수 있는 권리의 행사가능성이나 경영진의 기대는 고려하지 않습니다. 또한, 부채의 결제에 자기지분상품의 이전도 포함되나, 복합금융상품에서 자기지분상품으로 결제하는 옵션이 지분상품의 정의를 충족하여 부채와 분리하여 인식된 경우는 제외됩니다. 동 개정사항은 2023년 1월 1일 이후 시작하는 회계연도부터 적용하며, 조기적용이 허용됩니다. 당사는 동 개정으로 인한 재무제표의 영향을 검토 중에 있습니다.

(2) 기업회계기준서 제1001호 '재무제표 표시' - '회계정책'의 공시  
중요한 회계정책 정보를 정의하고 이를 공시하도록 하였습니다. 동 개정 사항은 2023년 1월 1일 이후 최초로 시작하는 회계연도부터 적용되며 조기적용이 허용됩니다. 당사는 동 개정으로 인한 재무제표의 영향을 검토 중에 있습니다.

(3) 기업회계기준서 제1008호 '회계정책, 회계추정의 변경 및 오류' - '회계추정'의 정의  
회계추정을 정의하고, 회계정책의 변경과 구별하는 방법을 명확히 하였습니다. 동 개정 사항은 2023년 1월 1일 이후 최초로 시작하는 회계연도부터 적용되며 조기적용이 허용됩니다. 당사는 동 개정으로 인해 재무제표에 중요한 영향은 없을 것으로 예상하고 있습니다.

(4) 기업회계기준서 제1012호 '법인세' - 단일거래에서 생기는 자산과 부채에 대한 이연법인세  
자산 또는 부채가 최초로 인식되는 거래의 최초 인식 예외 요건에 거래시점 동일한 가산할 일시적차이와 차감할 일시적차이를 발생시키지 않는 거래라는 요건을 추가하였습니다. 동 개정사항은 2023년 1월 1일 이후 시작하는 회계연도부터 적용하며, 조기적용이 허용됩니다. 당사는 동 개정으로 인해 재무제표에 중요한 영향은 없을 것으로 예상하고 있습니다.

(5) 기업회계기준서 제1001호 '재무제표 표시' - 행사가격 조정 조건이 있는 금융부

채 평가손익 공시 (현재 공개초안이며 K-IFRS 개정 공표시 적용)

발행자의 주가 변동에 따라 행사가격이 조정되는 조건이 있는 금융상품의 전부나 일부가 금융부채로 분류되는 경우 그 금융부채의 장부금액과 관련 손익을 공시하도록 하였습니다. 동 개정사항은 2023년 1월 1일 이후 시작하는 회계연도부터 적용하며, 조기적용이 허용됩니다. 당사는 동 개정으로 인해 재무제표에 중요한 영향은 없을 것으로 예상하고 있습니다.

#### (6) 기업회계기준서 제1117호 '보험계약' 제정

기업회계기준서 제1117호 '보험계약'은 기업회계기준서 제1104호 '보험계약'을 대체합니다. 보험계약에 따른 모든 현금흐름을 추정하고 보고시점의 가정과 위험을 반영한 할인율을 사용하여 보험부채를 측정하고, 매 회계연도별로 계약자에게 제공한서비스(보험보장)를 반영하여 수익을 발생주의로 인식하도록 합니다. 또한, 보험사건과 관계없이 보험계약자에게 지급하는 투자요소(해약/만기환급금)는 보험수익에서 제외하며, 보험손익과 투자손익을 구분 표시하여 정보이용자가 손익의 원천을 확인할 수 있도록 하였습니다. 동 기준서는 2023년 1월 1일 이후 최초로 시작하는 회계연도부터 적용되며, 기업회계기준서 제1109호 '금융상품'을 적용한 기업은 조기적용이 허용됩니다. 연결회사는 동 개정으로 인해 재무제표에 중요한 영향은 없을 것으로 예상하고 있습니다.

기준서의 개정으로 기업회계기준서 제1117호를 최초로 적용하는 기업은 비교기간에 대해 선택적 분류 조정('overlay')를 적용할 수 있습니다. 이러한 분류 조정은 기업회계기준서 제1117호의 적용범위에 포함되는 계약과 연관성이 없는 금융자산을 포함한 모든 금융자산에 적용할 수 있습니다. 금융자산에 분류 조정을 적용하는 기업은 기업회계기준서 제1109호의 분류와 측정 요구사항을 해당 금융자산에 적용해왔던 것처럼 비교정보를 표시하며, 이러한 분류 조정은 상품별로 적용할 수 있습니다.

### 2-4. 고객과의 계약에서 생기는 수익

#### 2-4-1. 수익인식모형

당사는 고객을 위해 기업용 소프트웨어의 개발, 판매, 컨설팅, 유지보수 등을 제공하는 사업을 영위하고 있습니다. 당사는 고객과의 계약이 개시되는 단계에서부터 통제가 고객에게 이전되는 시점 또는 통제가 고객에게 이전되는 기간에 걸쳐 다음의 5단

계 수익인식모형에 따라 수익을 인식하고 있습니다.

#### ① 계약의 식별

당사는 고객과의 사이에서 집행가능한 권리와 의무가 생기게 하는 합의를 계약으로 식별하고 계약으로 식별된 경우에는 수행의무의 식별 등 이후 단계를 추가 검토하여 수익인식 여부를 판별하며, 계약으로 식별되지 못하였으나 고객에게서 대가를 받은 경우에는 부채로 인식하고 있습니다.

#### ② 수행의무의 식별

수행의무는 고객과의 계약에서 '구별되는 재화나 용역'이나 '실질적으로 서로 같고 고객에게 이전하는 방식도 같은 일련의 구별되는 재화나 용역'을 고객에게 이전하기로 한 약속을 의미합니다. 기업회계기준서 제1115호 적용시 고객과의 기업용 소프트웨어 구축계약에서 (1)소프트웨어 설치 용역 (2)소프트웨어 업데이트 등 유지보수 등과 같이 기술지원으로 구별되는 수행의무를 식별합니다. 각각의 수행의무를 한 시점에 이행하는지, 기간에 걸쳐 이행하는지에 따라 당사의 수익인식 시점이 변경될 수 있습니다.

#### ③ 거래가격의 산정

거래가격은 고객에게 약속한 재화나 용역을 이전하고 그 대가로 기업이 받을 권리를 갖게 될 것으로 예상하는 금액으로서 추정치의 제약을 고려한 변동대가, 유의적인 금융요소, 비현금대가 및 고객에게 지급할 대가 등을 고려하여 산정하고 있습니다.

당사는 반품가능성을 과거의 경험률에 근거하여 합리적으로 추정하여 변동대가에 반영하고, 수행의무를 이전하는 시점과 고객이 그에 대한 대가를 지급하는 시점 간의 기간이 12개월 이내이므로 유의적인 금융요소는 없다고 판단하고 있습니다.

#### ④ 거래가격의 배분

기업회계기준서 제1115호 적용시 하나의 계약에서 식별된 여러 수행의무에 상대적 개별 판매가격을 기초로 거래가격을 배분하여야 합니다. 당사는 개별 판매가격을 직접 관측할 수 없는 경우 각 수행의무의 개별판매가격을 적절하게 추정하기 위하여 총 거래가격에서 계약에서 약속한 그 밖의 재화나 용역의 관측 가능한 개별 판매가격의 합계를 차감하여 추정하는 '잔여접근법'을 사용하고 있습니다.

당사는 제품 판매와 무상유지보수 및 하자보증 용역의 계약대가 재배분을 수행하였으며, 이는 제품 판매 및 구축에 배분되는 금액을 감소시켰습니다. 또한, 당사는 아직 수행되지 않은 유지보수용역에 대한 이연수익을 계약부채로 재분류하였습니다.

#### ⑤ 수익인식

당사는 계약개시 시점에 해당 계약과 관련하여 수행의무를 이행할 때 수익을 인식할지 또는 수행의무를 이행하는 기간에 걸쳐 수익을 인식할지 여부를 판단하고 있습니다. 당사가 의무를 수행하는 대로 고객이 동시에 효익을 얻고 소비하는 경우, 당사가 의무를 수행하여 자산이 만들어지거나 가치가 높아지는 것과 비례하여 고객이 그 자산을 통제하는 경우, 또는 의무를 수행하여 만든 자산이 당사 자체에는 대체용도가 없으나 현재까지 수행을 완료한 부분에 대해 집행가능한 지급청구권이 있는 경우에는 수행의무를 이행하는 기간에 걸쳐 수익을 인식합니다.

당사는 회계시스템이 단기간에 구축이 완료되는 경우 한 시점에 수행의무가 이행되는 것으로 보아 수익을 인식하며, 6개월 이상의 일정 기간이 소요되는 프로젝트의 경우 구축기간 동안 기간에 걸쳐 수익을 인식합니다. 구축을 위해 소요되는 기간 이후 계약에 의해 무상으로 제공되는 유지보수 및 하자보증 기간 동안 고객에게 소프트웨어 업데이트 및 유지보수 용역을 제공할 의무가 있으므로 이러한 수행의무에 배분된 거래가격을 용역을 제공하는 기간에 걸쳐 수익으로 인식하고 있습니다.

수행의무를 이행하는 기간에 걸쳐 수익을 인식하는 경우에는 투입법에 따라 산정된 진행률을 적용하여 수익과 원가를 측정하고 당사의 수행정도를 나타내지 못하는 투입물의 영향은 투입법에서 적절히 제외하고 있습니다.

#### 2-4-2. 본인과 대리인의 구분

당사는 대리인의 역할로 수행하여 관련 수수료만 수익으로 인식하는 거래가 없으며 모든 거래에서는 '본인'의 역할을 수행하므로 수행의무의 이행결과로 이전되는 대가의 총액을 수익으로 인식하고 있습니다.

#### 2-4-3. 환불부채와 반환자산

당사는 수행의무이행의 대가로서 받을 금액 중 반품에 의해 받을 권리가 상실되는 부분이 거의 존재하지 않아 환불부채를 측정하지 않습니다.

#### 2-4-4. 계약체결 증분원가와 계약이행원가

당사는 종업원의 IT통합 공급 계약 체결 실적에 따라 영업수수료를 지급하고 있습니다. 이러한 수수료는 고객과 계약을 체결하려고 들인 원가로, 계약을 체결하지 않았다면 들지 않았을 원가입니다. 기업회계기준서 제1115호에 따르면 이러한 계약체결 증분원가는 자산으로 인식하고, 계약기간에 걸쳐 상각합니다. 다만, 당사는 상각기간이 1년 이하인 경우 계약체결 증분원가를 발생시점에 비용으로 인식하는 실무적 간편법을 적용하고 있습니다.

#### 2-5. 현금및현금성자산

재무상태표상의 현금및현금성자산은 보통예금과 소액현금 및 취득당시 만기가 3개월 이내 인 단기성 예금으로 구성되어 있습니다.

#### 2-6. 금융자산

##### 가. 분류

당사는 다음의 측정 범주로 금융자산을 분류합니다.

- 공정가치 측정 금융자산 (기타포괄손익 또는 당기손익에 공정가치 변동 인식)
- 상각후원가 측정 금융자산

금융자산은 금융자산의 관리를 위한 사업모형과 금융자산의 계약상 현금흐름 특성에 근거하여 분류합니다.

공정가치로 측정하는 금융자산의 손익은 당기손익 또는 기타포괄손익으로 인식합니다. 채무상품에 대한 투자는 해당 자산을 보유하는 사업모형에 따라 당기손익 또는 기타포괄손익으로 인식합니다. 회사는 금융자산을 관리하는 사업모형을 변경하는 경우에만 채무상품을 재분류합니다

단기매매항목이 아닌 지분상품에 대한 투자는 최초 인식시점에 후속적인 공정가치 변동을 기타포괄손익으로 표시할 것을 지정하는 취소불가능한 선택을 할 수 있으며, 지정되지 않은 지분상품에 대한 투자의 공정가치 변동은 당기손익으로 인식합니다.

#### 나. 측정

회사는 최초 인식시점에 금융자산을 공정가치로 측정하며, 당기손익-공정가치 측정 금융자산이 아닌 경우에 해당 금융자산의 취득이나 해당 금융부채의 발행과 직접 관련되는 거래원가는 공정가치에 가산합니다. 당기손익-공정가치 측정 금융자산의 거래원가는 당기손익으로 비용처리합니다.

내재파생상품을 포함하는 복합계약은 계약상 현금흐름이 원금과 이자로만 구성되어 있는지를 결정할 때 해당 복합계약 전체를 고려합니다.

#### 1) 채무상품

금융자산의 후속적인 측정은 금융자산의 계약상 현금흐름 특성과 그 금융자산을 관리하는 사업모형에 근거합니다. 회사는 채무상품을 다음의 세 범주로 분류합니다.

##### ① 상각후원가 측정 금융자산

계약상 현금흐름을 수취하기 위해 보유하는 것이 목적인 사업모형 하에서 금융자산을 보유하고, 계약상 현금흐름이 원리금만으로 구성되어 있는 자산은 상각후원가로 측정합니다. 상각후원가로 측정하는 금융자산으로서 위험회피관계의 적용 대상이 아닌 금융자산의 손익은 해당 금융자산을 제거하거나 손상할 때 당기손익으로 인식합니다. 유효이자율법에 따라 인식하는 금융자산의 이자수익은 '금융수익'에 포함됩니다.

## ② 기타포괄손익-공정가치 측정 금융자산

계약상 현금흐름의 수취와 금융자산의 매도 둘 모두를 통해 목적을 이루는 사업모형 하에서 금융자산을 보유하고, 계약상 현금흐름이 원리금만으로 구성되어 있는 금융자산은 기타포괄손익-공정가치로 측정합니다. 손상차손(환입)과 이자수익 및 외환손익을 제외하고는, 기타포괄손익-공정가치로 측정하는 금융자산의 손익은 기타포괄손익으로 인식합니다. 금융자산을 제거할 때에는 인식한 기타포괄손익누계액을 자본에서 당기손익으로 재분류합니다. 유효이자율법에 따라 인식하는 금융자산의 이자수익은 '금융수익'에 포함됩니다. 외환손익은 '금융수익' 또는 '금융비용'으로 표시하고 손상차손은 '기타비용'으로 표시합니다.

## ③ 당기손익-공정가치측정 금융자산

상각후원가 측정이나 기타포괄손익-공정가치 측정 금융자산이 아닌 채무상품은 당기손익-공정가치로 측정됩니다. 위험회피관계가 적용되지 않는 당기손익-공정가치 측정 채무상품의 손익은 당기손익으로 인식하고 발생한 기간에 손익계산서에 '금융수익' 또는 '금융비용'으로 표시합니다

## 2) 지분상품

회사는 모든 지분상품에 대한 투자를 후속적으로 공정가치로 측정합니다. 공정가치 변동을 기타포괄손익으로 표시할 것을 선택한 지분상품에 대해 기타포괄손익으로 인식한 금액은 해당 지분상품을 제거할 때에도 당기손익으로 재분류하지 않고 제거되는 시점에 자본에 누적된 기타포괄손익-공정가치금융자산평가손익을 이익잉여금으로 대체합니다. 이러한 지분상품에 대한 배당수익은 회사가 배당을 받을 권리가 확정된 때에 손익계산서에 '금융수익'으로 인식합니다.

당기손익-공정가치로 측정하는 금융자산의 공정가치 변동은 손익계산서에 '금융수익' 또는 '금융비용'으로 표시합니다

## 다. 후속측정 및 재분류

금융자산은 당사가 금융자산을 관리하는 사업모형을 변경하지 않는 한 최초 인식 후에 재분류 되지 않으며, 이 경우 영향 받는 모든 금융자산은 사업모형의 변경 이후 첫 번째 보고기간의 첫 번째 날에 재분류 됩니다.

#### 라. 손상

회사는 미래전망정보에 근거하여 상각후원가로 측정하거나 기타포괄손익-공정가치로 측정하는 채무상품에 대한 기대신용손실을 평가합니다. 손상 방식은 신용위험의 유의적인 증가 여부에 따라 결정됩니다. 단, 매출채권에 대해 회사는 채권의 최초 인식시점부터 전체기간 기대신용손실을 반영하여 적용합니다.

#### 마. 금융상품의 제거

당사는 금융자산의 정형화된 매입 또는 매도는 매매일에 인식하거나 제거합니다. 금융자산의 현금흐름에 대한 계약상 권리가 소멸한 경우, 금융자산의 현금흐름을 수취할 계약상 권리를 양도하고 이전된 금융자산의 소유에 따른 위험과 보상의 대부분을 실질적으로 이전한 경우, 또는 당사가 소유에 따른 위험과 보상의 대부분을 보유 또는 이전하지 아니하고 금융자산을 통제하고 있지 않은 경우에 금융자산을 제거합니다. 당사가 재무상태표에 인식된 자산을 이전하는 거래를 하였지만, 이전되는 자산의 소유에 따른 대부분의 위험과 보상을 보유하고 있는 경우에는 이전된 자산을 제거하지 않습니다.

#### 사. 금융상품의 상계

당사가 인식한 자산과 부채에 대해 법적으로 집행가능한 상계권리를 현재 갖고 있고, 차액으로 결제하거나, 자산을 실현하는 동시에 부채를 결제할 의도가 있는 경우에만 금융자산과 금융부채를 상계하고 재무상태표에 순액으로 표시합니다.

### 2-7. 공정가치 측정

당사는 금융상품을 보고기간말 현재의 공정가치로 평가하고 있습니다. 공정가치로 측정되거나 공정가치가 공시되는 금융상품의 공정가치에 대한 공시는 주식 32에 설명되어 있습니다.

공정가치는 측정일에 시장참여자 사이의 정상거래에서 자산을 매도하면서 수취하거나 부채를 이전하면서 지급하게 될 가격입니다. 공정가치측정은 자산을 매도하거나 부채를 이전하는 거래가 다음 중 어느 하나의 시장에서 이루어지는 것으로 가정하고 있습니다.

- 1) 자산이나 부채의 주된 시장
- 2) 자산이나 부채의 주된 시장이 없는 경우에만 가장 유리한 시장 당사는 주된 (또는 가장 유리한) 시장에 접근할 수 있어야 합니다.

자산이나 부채의 공정가치는 시장참여자가 경제적으로 최선의 행동을 한다는 가정하에 시장 참여자가 자산이나 부채의 가격을 결정할 때 사용하는 가정에 근거하여 측정하고 있습니다.

비금융자산의 공정가치를 측정하는 경우에는 시장참여자가 경제적 효익을 창출하기 위하여 그 자산을 최고 최선으로 사용 하거나 혹은 최고 최선으로 사용할 다른 시장 참여자에게 그 자산을 매도하는 시장참여자의 능력을 고려하고 있습니다.

당사는 상황에 적합하며 관련된 관측가능한 투입변수의 사용을 최대화하고 관측가능하지 않은 투입변수의 사용을 최소화 하면서 공정가치를 측정하는데 충분한 자료가 이용가능한 가치평가기법을 사용하고 있습니다.

재무제표에서 공정가치로 측정되거나 공시되는 모든 자산과 부채는 공정가치 측정에 유의적인 투입변수에 근거하여 다음과 같은 공정가치 서열체계로 구분됩니다.

- 1) 수준 1 - 동일한 자산이나 부채에 대한 접근 가능한 활성시장의 (조정되지 않은) 공시가격
- 2) 수준 2 - 공정가치측정에 유의적인 가장 낮은 수준의 투입변수가 직접적으로 또는 간접적으로 관측 가능한 투입변수를 이용한 공정가치
- 3) 수준 3 - 공정가치측정에 유의적인 가장 낮은 수준의 투입변수가 관측가능하지 않은 투입변수를 이용한 공정가치

재무제표에 반복적으로 공정가치로 측정되는 자산과 부채에 대하여 당사는 매 보고 기간 말 공정가치측정에 유의적인 가장 낮은 수준의 투입변수에 기초한 분류에 대한 재평가를 통해 서열체계의 수준 간의 이동이 있는지 판단합니다.

공정가치 공시 목적상 당사는 성격과 특성 및 위험에 근거하여 자산과 부채의 분류를 결정하고 공정가치 서열체계의 수준을 결정하고 있습니다.

## 2-8. 매출채권

매출채권은 정상적인 영업과정에서 판매된 재고자산 및 제공된 용역과 관련하여 고객으로부터 수취 할 금액입니다. 매출채권의 회수가 1년 이내에 예상되는 경우 유동자산으로 분류하고, 그렇지 않은 경우 비유동자산으로 분류합니다. 매출채권은 최초에 공정가치로 인식하며, 전체기간 기대신용손실에 해당하는 금액으로 추산한 대손충당금을 직접 차감한 금액으로 표시하고 있습니다.

## 2-9. 재고자산

당사는 재고자산을 취득원가와 순실현가능가치 중 낮은 금액으로 평가하고 있습니다. 한편, 재고자산별 취득원가는 매입원가, 전환원가 및 재고자산을 현재의 장소에 현재의 상태로 이르게 하는데 발생한 기타원가를 포함하고 있습니다. 재고자산의 단위원가는 총평균법에 의해 산정된 취득원가로 평가하고 있으며, 연중 계속기록법에 의하여 수량 및 금액을 계산하고 매 회계연도의 결산기에 실지재고조사를 실시하여 그 기록을 조정하고 있습니다.

## 2-10. 유형자산

유형자산은 취득원가에서 감가상각누계액과 손상차손누계액을 차감한 잔액으로 표시하고 있으며, 유형자산의 주요 부분이 주기적으로 교체 될 필요가 있는 경우 당사는 그 부분을 개별자산으로 인식하고 해당 내용연수 동안 감가상각하고 있습니다. 또한, 종합검사원가와 같이 자산의 인식 요건을 충족하는 경우에는 유형자산의 장부금액에 포함되어 있으며, 모든 수선 및 유지비용은 발생 시점에 당기손익에 반영하고 있습니다. 유형자산의 경제적 사용이 종료된 후에 원상회복을 위하여 자산을 제거, 해체하거나, 부지를 복원하는데 소요될 것으로 추정되는 비용이 충당부채의 인식요건을 충족하는 경우 그 지출의 현재가치를 유형자산의 취득원가에 포함하고 있습니다.

당사는 유형자산에 대하여 아래의 내용연수에 따라 정액법으로 감가상각하고 있습니다.

과 목	내용연수
건 물	5 ~ 40년
구 축 물	15년
기 계 장 치	4년
차량운반구	4년
비 품	4년
시 설 장 치	4년

유형자산은 처분하거나 사용 또는 처분을 통하여 미래경제적 효익이 기대되지 않을 경우 제거하고 있으며 이로 인하여 발생하는 순처분가액과 장부금액의 차이는 제거 시점의 당기손익에 반영하고 있습니다.

당사는 매 회계연도말에 유형자산의 잔존가치, 내용연수 및 감가상각 방법의 적정성을 검토하고 변경이 필요한 경우 전진적으로 적용하고 있습니다.

#### 2-11. 차입원가

의도된 용도로 사용하거나 판매가능한 상태에 이르게 하는 데 상당한 기간을 필요로 하는 자산의 취득, 건설 또는 생산과 직접 관련된 차입원가는 당해 자산 원가의 일부로 자본화하고 있습니다. 기타 차입원가는 발생시 비용으로 계상하고 있습니다. 차입원가는 차입금의 차입과 관련되어 발생된 이자와 기타원가로 구성되어 있습니다.

## 2-12. 투자부동산

투자부동산은 관련 거래원가를 가산한 취득원가로 측정하고 있으며, 발생시점에 자산의 인식요건을 충족한 대체원가를 포함하고 있습니다. 다만, 일상적인 관리활동에서 발생하는 원가는 발생시점에 비용으로 인식하고 있습니다. 투자부동산을 처분하거나 사용을 통하여 더 이상 미래경제적효익을 얻을 수 없을 것으로 예상되는 경우 재무제표에서 제거하고 있으며 이로 인하여 발생하는 순처분금액과 장부금액의 차이는 제거시점의 당기손익에 반영하고 있습니다. 또한, 해당 자산의 사용목적이 변경된 경우에 한하여 투자부동산에서 다른 계정으로 대체하거나 다른 계정에서 투자부동산으로 대체하고 있으며 투자부동산에서 자가사용부동산(유형자산)으로 대체되는 경우에는 사용목적이 변경된 시점의 장부금액을 승계하고 있습니다. 또한, 자가사용부동산(유형자산)이 투자부동산으로 대체되는 경우에는 사용목적이 변경된 시점까지 해당 부동산을 유형자산과 동일하게 회계처리하고 있습니다. 투자부동산 중 토지는 감가상각을 하지 않으며, 건물은 자산의 취득원가에 대하여 5 ~ 40년의 내용연수에 걸쳐 해당 자산에 내재되어 있는 미래 경제적효익의 예상 소비 형태를 반영하여 정액법으로 상각하고 있습니다.

## 2-13. 무형자산

당사는 개별적으로 취득한 무형자산은 취득원가로 계상하고 최초 취득 이후 상각누계액과 손상차손누계액을 직접 차감하여 표시하고 있습니다. 한편, 개발비를 제외한 내부적으로 창출된 무형자산은 발생 시점에 비용 항목으로 하여 당기손익에 반영하고 있습니다.

무형자산은 유한한 내용연수를 가진 무형자산과 비한정 내용연수를 가진 무형자산으로 구분되는 바, 유한한 내용연수를 가진 무형자산은 해당 내용연수에 걸쳐 상각하고 손상징후가 파악되는 경우 손상여부를 검토하고 있습니다. 또한 내용연수와 상각방법은 매 회계연도 말에 그 적정성을 검토하고 있으며, 예상 사용기간의 변경이나 경제적 효익의 소비형태 변화 등으로 인하여 변경이 필요한 경우에는 추정의 변경으로 회계처리하고 있습니다. 무형자산상각비는 해당 무형자산의 기능과 일관된 비용항목으로 하여 당기손익에 반영하고 있습니다.

한편, 비한정 내용연수를 가진 무형자산은 상각하지 아니하되, 매년 개별적으로 또는 현금창출단위에 포함하여 손상검사를 수행하고 있습니다. 또한, 매년 해당 무형자산에 대하여 비한정 내용연수를 적용하는 것이 적절한지를 검토하고 적절하지 않은 경우 전진적인 방법으로 유한한 내용연수로 변경하고 있습니다.

당사는 무형자산 제거시 순매각금액과 장부금액의 차이로 인한 손익은 제거시점의 당기손익에 반영하고 있습니다.

#### ○ 연구개발비

당사는 연구에 대한 지출을 발생시점에 비용으로 인식하고 있습니다. 다만, 개별 프로젝트와 관련된 개발비의 경우, i) 무형자산을 사용하거나 판매하기 위해 그 자산을 완성할 수 있는 기술적 실현가능성을 제시할 수 있고, ii) 무형자산을 완성하여 사용하거나 판매하려는 의도와 능력이 있으며, iii) 이를 위한 충분한 자원이 확보되어 있고, iv) 무형자산이 어떻게 미래경제적효익을 창출할 수 있는지를 제시할 수 있으며, v) 개발단계에서 발생한 무형자산 관련 지출을 신뢰성 있게 측정할 수 있는 경우에 한하여 무형자산으로 계상하고 있습니다.

한편, 자산으로 인식한 개발비는 원가모형을 적용하여 취득원가에서 상각누계액과 손상차손누계액을 직접 차감하여 표시하고 있으며, 개발이 완료되어 사용가능한 시점부터 경제적효익의 예상 지속기간에 걸쳐 상각하고 있습니다.

당사는 자산으로 인식한 개발비에 대하여 개발기간동안 매년 손상검사를 실시하고 있습니다.

당사의 무형자산 관련 회계정책을 요약하면 다음과 같습니다.

구분	상각방법	추정내용연수	내부창출 또는 취득
산업재산권	정액법	5~10년	취득
개발비	정액법	5년	내부창출
소프트웨어	정액법	5년	취득
고객관계	정액법	6년	취득
회원권	상각대상 아님	비한정	취득
영업권	상각대상 아님	비한정	취득

## 2-14. 비금융자산의 손상

당사는 매 보고기간말에 영업권이나 비한정 내용연수를 가진 무형자산은 상각하지 않고 손상을 시사하는 징후가 존재하는지 검토하고 있습니다. 그러한 징후가 존재하는 경우 또는 매년 자산에 대한 손상검사가 요구되는 경우, 당사는 자산의 회수가능액을 추정하고 있습니다. 자산의 회수가능액은 자산 또는 현금창출단위의 순공정가치와 사용가치 중 큰 금액이며, 개별자산별로 결정하나 해당 개별자산의 현금유입이 다른 자산이나 자산집단의 현금유입과 거의 독립적으로 창출되지 않는 경우, 해당 개별자산이 속한 현금창출단위별로 결정됩니다. 자산의 장부금액이 회수가능액을 초과하는 경우, 자산은 손상된 것으로 보며 자산의 장부금액을 회수가능액으로 감소시키고 있습니다.

사용가치는 해당 자산의 기대 미래현금흐름의 추정치를 화폐의 시간가치와 해당 자산의 위험에 대한 시장의 평가를 반영한 세전할인율로 할인한 현재가치로 평가하고 있습니다. 순공정가치는 공개시장에서 거래되는 종속기업들의 주가 또는 다른 이용가능한 공정가치 평가지표 등을 사용한 적절한 평가모델을 사용하여 결정하고 있습니다.

손상차손은 손상된 자산의 기능과 일관된 비용항목으로 당기손익에 반영하고 있습니다. 다만, 재평가모형을 적용하는 자산으로서 이전에 인식한 재평가잉여금이 있는 경우에는 이전 재평가금액을 한도로 재평가잉여금과 상계하고 있습니다.

매 보고기간말에 영업권을 제외한 자산에 대하여 과거에 인식한 자산의 손상차손이 더 이상 존재하지 않거나 감소하였다는 것을 시사하는 징후가 있는지를 평가하며, 그러한 징후가 있는 경우 해당 자산의 회수가능액을 추정하고 있습니다. 이들 자산의 손상차손은 직전 손상차손의 인식시점 이후 해당 자산의 회수가능액을 결정하는데 사용된 추정치에 변화가 있는 경우에 한하여 환입하고 있습니다. 이 경우 손상차손을 인식하지 않았을 경우의 자산의 장부금액의 상각 후 잔액을 한도로 장부금액을 회수가능액으로 증가시키고 이러한 손상차손환입은 당기손익에 반영하고 있습니다. 다만, 재평가모형을 적용하고 있는 자산의 경우에는 동 환입액을 재평가잉여금의 증가로 처리하고 있습니다.

다음의 자산에 대하여는 자산손상검사에 있어 각각의 기준이 추가적으로 적용되고 있습니다.

#### ○ 영업권

당사는 매년 12월 31일과 손상징후가 발생하였을 때 영업권의 손상검사를 수행하고 있습니다.

영업권에 대한 손상검사는 해당 영업권과 관련된 각각의 현금창출단위 또는 현금창출단위집단의 회수가능액을 추정하는 방식으로 수행되고 있으며 현금창출단위의 회수가능액이 장부금액에 미달하는 경우 손상차손을 인식하고 영업권에 대하여 인식 손상차손은 이후에 환입하지 않습니다.

#### ○ 무형자산

당사는 비한정 내용연수를 가진 무형자산에 대하여 매년 12월 31일과 손상징후가 발생하였을 때 개별 자산별 또는 현금창출단위별로 손상검사를 수행하고 있습니다.

#### 2-15. 정부보조금

정부보조금은 보조금의 수취와 부수되는 조건의 이행에 대한 합리적인 확신이 있는 경우에 인식하고 있습니다. 수익 관련 보조금은 보조금으로 보전하려 하는 관련 원가와 대응시키기 위해 필요한 기간에 걸쳐 체계적인 기준에 따라 보조금을 수익으로 인식하며 자산 관련 보조금은 이연 수익으로 인식하여 관련 자산의 내용연수 동안 매년 동일한 금액을 수익으로 인식하고 있습니다.

#### 2-16. 매각예정비유동자산

매각예정으로 분류된 비유동자산과 처분자산집단은 분배부대원가 차감후 공정가치와 장부금액 중 작은 금액으로 측정하고 있습니다. 비유동자산과 처분자산집단은 장부금액이 계속사용이 아닌 매각거래를 통하여 주로 회수될 때 매각예정으로 분류하고 있습니다. 이러한 조건은 현재의 상태에서 통상적이고 관습적인 거래조건만으로 즉시 매각가능하고 매각될 가능성이 매우 높은 경우 충족됩니다. 경영진은 자산의 매각 계획을 확약하고 분류시점에서 1년 이내에 매각완료 요건을 충족할 것으로 예상될 때 매각될 가능성이 매우 높은 것으로 봅니다. 매각 예정으로 분류된 유형자산과 무형자산은 감가상각 또는 상각하지 않고 있습니다.

## 2-17. 금융부채

### 가. 분류 및 측정

모든 금융부채는 다음을 제외하고는 후속적으로 상각후원가로 측정되도록 분류합니다.

- 당기손익-공정가치 측정 금융부채, 파생상품부채를 포함한 이러한 부채는 후속적으로 공정가치로 측정합니다.
- 금융자산의 양도가 제거 조건을 충족하지 못하거나 지속적 관여 접근법이 적용되는 경우에 생기는 금융부채 이러한 금융부채는 주석 2-6. 금융자산의 내용을 적용하여 측정합니다.
- 금융보증계약. 최초 인식시 공정가치로 측정되며, 이후에 이러한 계약의 발행자는 해당 계약을 후속적으로 다음 중 큰 금액으로 측정합니다.
  - 기대신용손실에 따라 산정한 손실충당금
  - 최초 인식금액에서 기준서 제1115호에 따라 인식한 이익누계액을 차감한 금액
- 시장이자율보다 낮은 이자율로 대출하기로 한 약정. 최초 인식 후에 이러한 약정의 발행자는 후속적으로 해당 약정을 다음 중 큰 금액으로 측정합니다.
  - 기대신용손실에 따라 산정한 손실충당금
  - 최초 인식금액에서 기준서 제1115호에 따라 인식한 이익누계액을 차감한 금액
- 기준서 제1103호를 적용하는 사업결합에서 취득자가 인식하는 조건부 대가. 이러한 조건부 대가는 후속적으로 당기손익-공정가치로 측정합니다.

### 나. 제거

금융부채는 계약상 의무가 이행, 취소 또는 만료되어 소멸되거나 기존 금융부채의 조건이 실질적으로 변경된 경우에 재무상태표에서 제거됩니다. 소멸하거나 제3자에게 양도한 금융부채의 장부금액과 지급한 대가(양도한 비현금자산이나 부담한 부채를 포함)의 차액은 당기손익으로 인식합니다.

## 2-18. 매입채무

매입채무는 정상적인 영업과정에서 공급자로부터 취득한 재고자산 및 제공받은 용역과 관련하여 지급할 의무가 있는 금액입니다. 매입채무의 지급이 12개월 이내에 예상되는 경우 유동부채로 분류하고, 그렇지 아니한 경우 비유동부채로 분류합니다.

## 2-19. 차입금

차입금은 최초에 공정가치에서 거래비용을 차감한 가액으로 인식하며, 후속적으로 상각후원가로 측정하고 있습니다. 거래비용 차감 후 수취한 금액과 상환금액의 차이는 유효이자율법으로 상각하여 차입기간 동안 손익계산서에 인식하고 있습니다. 또한, 보고기간종료일 이후 12개월 이상 결제를 이연할 수 있는 무조건적인 권리가 있는 경우 비유동부채로 분류하며, 그렇지 않은 경우 유동부채로 분류하고 있습니다.

## 2-20. 충당부채

당사는 과거사건의 결과로 현재 의무(법적의무 또는 의제의무)가 존재하고, 당해 의무를 이행하기 위하여 경제적효익을 갖는 자원이 유출될 가능성이 높으며, 당해 의무의이행에 소요되는 금액을 신뢰성 있게 추정할 수 있는 경우에 충당부채를 인식하고 있습니다. 충당부채를 결제하기 위하여 필요한 지출액의 일부 또는 전부를 제3자가 변제할 것이 예상되는 경우 당사가 의무를 이행한다면 변제를 받을 것이 거의 확실하게 되는 때에 한하여 변제금액을 인식하고 별도의 자산으로 회계처리하고 있습니다. 충당부채와 관련하여 포괄손익계산서에 인식되는 비용은 제3자의 변제와 관련하여 인식한 금액과 상계하여 표시하고 있습니다.

## 2-21. 종업원급여

당사의 퇴직연금제도는 확정급여제도를 운영하고 있습니다.

일반적으로 확정급여제도는 연령, 근속연수나 급여수준 등의 요소에 의해 종업원이 퇴직할 때 지급받을 퇴직연금 급여의 금액을 확정하고 있습니다. 확정급여제도와 관련하여 재무상태표에 계상된 자산은 보고기간 종료일 현재 확정급여채무의 현재가치에서 사외적립자산의 공정가치를 차감한 초과적립액이며, 자산인식상한을 한도로 합니다. 확정급여채무는 매년 독립된 보험계리인에 의해 예측단위적립방식에 따라 산정된 금액을 기여금으로 매년 납부하고 있습니다. 당사는 근무원가와 순확정급여부채의 순이자율 매출원가 및 판매비와관리비의 항목으로 당기손익으로 인식하고 있습니다.

## 2-22. 법인세

### 2-22-1. 당기법인세

회사의 법인세비용은 당기법인세와 이연법인세로 구성됩니다. 법인세는 기타포괄손익이나 자본에 직접 인식된 항목과 관련된 금액은 해당 항목에서 직접 인식하며, 이를 제외하고는 당기손익으로 인식됩니다. 법인세비용은 보고기간종료일 현재 제정되었거나 실질적으로 제정된 세법에 기초하여 측정됩니다. 경영진은 주기적으로 관련 세법규정의 해석과 관련해서 법인세 환급액에 대한 회수가능성을 평가하여 필요한 경우 충당금을 설정하고 있습니다.

### 2-22-2. 이연법인세

당사는 자산 및 부채의 재무보고 목적상 장부금액과 세무기준액의 차이인 일시적차이에 대하여 이연법인세자산과 이연법인세부채를 인식하고 있습니다.

당사는 다음의 경우를 제외하고 모든 가산할 일시적차이에 대하여 이연법인세부채를 인식하고 있습니다.

- 1) 영업권을 최초로 인식할 때 이연법인세부채가 발생하는 경우
- 2) 자산 또는 부채를 최초로 인식하는 거래로서 사업결합거래가 아니고 거래 당시 회계이익이나 과세소득에 영향을 미치지 아니하는 거래에서 이연법인세부채가 발생하는 경우
- 3) 종속기업, 관계기업 및 조인트벤처에 대한 투자지분과 관련한 가산할 일시적차이로서 동 일시적차이의 소멸시점을 통제할 수 있고 예측가능한 미래에 일시적차이가 소멸하지 않을 가능성이 높은 경우

또한, 다음의 경우를 제외하고는 차감할 일시적차이, 미사용 세액공제와 세무상 결손금이 사용될 수 있는 과세소득의 발생가능성이 높은 경우 이연법인세자산을 인식하고 있습니다.

- 1) 자산 또는 부채를 최초로 인식하는 거래로서 사업결합 거래가 아니고 거래 당시 회계이익이나 과세소득에 영향을 미치지 아니하는 거래에서 이연법인세자산이 발생하는 경우

2) 종속기업, 관계기업 및 조인트벤처에 대한 투자지분과 관련한 차감할 일시적차이로서 동 일시적차이가 예측가능한 미래에 소멸할 가능성이 높지 않거나 동 일시적차이가 사용될 수 있는 과세소득이 발생할 가능성이 높지 않은 경우

이연법인세자산의 장부금액은 매 보고기간말에 검토하며, 이연법인세자산의 일부 또는 전부에 대한 혜택이 사용되기에 충분한 과세소득이 발생할 가능성이 더 이상 높지 않다면 이연법인세자산의 장부금액을 감액시키고 있습니다. 한편, 감액된 금액은 사용되기에 충분한 과세소득이 발생할 가능성이 높아지면 그 범위내에서 다시 환입하고 있습니다. 또한, 매 보고기간말마다 인식되지 않은 이연법인세자산에 대하여 재검토하여, 미래과세소득에 의해 이연법인세자산이 회수될 가능성이 높아진 범위까지 과거 인식되지 않은 이연법인세자산을 인식하고 있습니다.

이연법인세자산 및 부채는 보고기간말까지 제정되었거나 실질적으로 제정된 세율(및 세법)에 근거하여 당해 자산이 실현되거나 부채가 결제될 회계기간에 적용될 것으로 기대되는 세율을 사용하여 측정합니다.

당기손익 이외로 인식되는 항목과 관련된 당기법인세와 이연법인세는 당기손익 이외의 항목으로 인식하고 있습니다. 이연법인세 항목은 해당 거래에 따라서 기타포괄손익으로 인식하거나 자본에 직접 반영하고 있습니다.

당기법인세자산과 당기법인세부채를 상계할 수 있는 법적으로 집행가능한 권리를 가지고 있고, 이연법인세자산과 이연법인세부채가 동일한 과세대상기업과 동일한 과세당국과 관련이 있는 경우에만 이연법인세자산과 이연법인세부채를 상계하여 표시하고 있습니다.

## 2-23. 리스

당사는 계약의 약정시점에, 계약 자체가 리스인지, 계약이 리스를 포함하는지를 판단합니다. 리스는 대가와 교환하여, 식별되는 자산의 사용통제권을 일정기간 이전하는 계약을 의미합니다. 따라서 계약을 통해 식별되는 자산이 존재하며, 동 식별되는 자산에 대한 사용통제권이 일정기간 이용자에게 이전되는지 여부에 대한 판단을 통해 리스를 식별합니다.

당사는 하나 또는 하나 이상의 리스요소를 포함하는 계약의 개시일 또는 재평가일에 계약 대가를 각 리스 요소의 상대적 개별가격에 기초하여 배분합니다. 당사는 비리스 요소를 리스요소와 분리하지 않고, 각 리스요소와 이에 관련되는 비리스요소를 하나의 리스요소로 회계처리하는 방법을 선택하였습니다.

① 당사가 리스이용자인 경우

당사는 리스개시일에 사용권자산과 리스부채를 인식합니다. 사용권자산은 원가로 측정되며, 동 원가는 1) 리스개시일이나 그 전에 지급한 리스료를 조정한 리스부채의 최초 측정금액, 2) 당사가 부담한 리스개설직접원가, 그리고 3) 리스조건에서 요구하는 대로 기초자산을 해체하고 제거하거나, 기초자산이 위치한 부지를 복구할 때 당사가 부담할 것으로 추정되는 원가로 구성되어 있습니다. 다만 받은 리스 인센티브는 차감합니다.

사용권자산의 후속측정은 리스개시일로부터 사용권자산의 내용연수 종료일과 리스기간 종료일 중 이른 날까지 정액법에 따른 감가상각을 통해 이루어집니다. 사용권자산의 내용연수의 추정은 당사의 유형자산의 내용연수에 대한 추정과 동일한 기준으로 이루어집니다. 또한 당사는 사용권자산에 대해 자산손상 기준서에 따른 손상평가를 수행하며, 사용권자산은 후속적인 리스부채의 재평가에 따라 조정됩니다.

리스부채는 리스개시일 현재 미래 지급할 의무가 있는 리스료를 해당 리스의 내재이자율로 할인한 현재가치로 최초측정됩니다. 만약 리스의 내재이자율을 쉽게 산정할 수 없다면 당사의 증분차입이자율을 사용합니다.

리스부채의 측정치에 포함되는 리스료는 다음의 항목들로 구성되어 있습니다.

- 고정리스료 (실질리스료를 포함함)
- 지수나 요율(이율)에 따라 달라지는 변동리스료
- 당사가 행사할 것이 상당히 확실한 경우의 매수선택권 행사가격 및 리스기간이 당사의 종료선택권 행사를 반영하는 경우, 그 리스를 종료하기 위해 당사가 부담할 금액
- 잔존가치보증

리스부채는 유효이자율법을 사용한 상각후원가로 측정됩니다. 한편 리스부채는 리스료를 산정 시 사용한 지수나 요율(이율)의 변동으로 미래 리스료에 변동이 있거나, 당사가 잔존가치보증에 따라 지급할 것으로 예상되는 금액에 변동이 있을 때, 또는 연장선택권 및 종료선택권 행사 가능성에 대한 당사의 평가가 변동하여 리스기간이 변경되거나 매수선택권 행사에 대한 당사의 평가가 변동될 때 재측정이 이루어집니다.

일반적으로 리스부채 재측정으로 인한 변동액은 사용권자산의 장부금액으로 조정합니다. 다만, 사용권 자산의 장부금액이 '0'인 경우에는 당기손익으로 반영합니다.

한편, 당사는 소액자산 리스의 경우 기준서에 따른 인식면제 규정을 선택하였습니다.

## ② 당사가 리스제공자인 경우

당사는 리스자산의 소유에 따른 위험과 보상의 대부분이 리스이용자에 이전되는 리스계약을 금융리스로 분류하고, 금융리스 외의 모든 리스계약을 운용리스로 분류하고 있습니다.

당사가 중간리스제공자인 경우, 당사는 상위리스와 전대리스를 별도로 회계처리합니다. 당사는 기초자산이 아닌, 상위리스에 따른 사용권자산에 따라 전대리스의 금융리스 또는 운용리스 여부를 판단합니다. 다만, 상위리스가 단기리스에 해당되는 경우에는 전대리스는 운용리스로 분류됩니다.

당사는 금융리스의 경우, 금융리스의 리스순투자와 동일한 금액을 금융리스채권으로 인식하고, 금융리스순투자 미회수분에 대하여 유효이자율법을 적용하여 이자수익을 인식하고 있습니다.

한편, 운용리스로부터 발생하는 리스료수익을 리스기간에 걸쳐 정액기준으로 수익으로 인식하고, 운용리스의 협상 및 계약단계에서 발생한 리스개설직접원가는 리스자산의 장부금액에 가산한 후 정액기준으로 리스기간에 걸쳐 비용으로 인식하고 있습니다.

## 2-24. 자기주식

당사는 자기주식을 자본에서 차감하여 회계처리하고 있습니다. 자기주식의 취득, 매각, 발행 또는 취소에 따른 손익은 포괄손익계산서에 반영하지 않으며, 장부금액과 처분대가의 차이는 기타자본잉여금으로 회계처리하고 있습니다.

한편, 종속기업이 가지고 있는 당사의 주식은 기타자본으로 자본에서 차감하여 회계처리하고 있습니다.

## 2-25. 유동성/비유동성 분류

당사는 자산과 부채를 유동/비유동으로 재무상태표에 구분하여 표시하고 있습니다.

자산은 다음의 경우에 유동자산으로 분류하고 있습니다..

- 1) 정상영업주기 내에 실현될 것으로 예상되거나, 정상영업주기 내에 판매하거나 소비할 의도가 있다.
- 2) 주로 단기매매 목적으로 보유하고 있다.
- 3) 보고기간 후 12개월 이내에 실현될 것으로 예상된다.
- 4) 현금이나 현금성자산으로서, 교환이나 부채 상환 목적으로의 사용에 대한 제한 기간이 보고기간 후 12개월 이상이 아니다.

그 밖의 모든 자산은 비유동자산으로 분류하고 있습니다.

부채는 다음의 경우에 유동부채로 분류하고 있습니다.

- 1) 정상영업주기 내에 결제될 것으로 예상하고 있다.
- 2) 주로 단기매매 목적으로 보유하고 있다.
- 3) 보고기간 후 12개월 이내에 결제하기로 되어 있다.
- 4) 보고기간 후 12개월 이상 부채의 결제를 연기할 수 있는 무조건의 권리를 가지고 있지 않다.

그 밖의 모든 부채는 비유동부채로 분류하고 있으며, 이연법인세자산(부채)은 비유동자산(부채)으로 분류하고 있습니다.

## 2-26. 전기 재무제표 계정과목 재분류

당사는 당기 재무제표와의 비교를 용이하게 하기 위하여 전기 재무제표의 일부 계정과목을 당기 재무제표의 계정과목에 따라 재분류 하였습니다. 이러한 재분류는 전기에 보고된 순손익이나 순자산가치에 영향을 미치지 아니합니다.

## 2-27. 재무제표 승인

당사의 재무제표는 2023년 2월 3일자로 이사회에서 승인됐으며, 정기주주총회에서 수정승인 될 수 있습니다.

## 3. 중요한 회계적 판단, 추정 및 가정

한국채택국제회계기준에서는 재무제표를 작성함에 있어서 회계정책의 적용이나, 보고기간말 현재 자산, 부채 및 수익, 비용의 보고금액에 영향을 미치는 사항에 대하여 경영진의 최선의 판단을 기준으로 한 추정치와 가정의 사용을 요구하고 있습니다. 보고기간말 현재 경영진의 최선의 판단을 기준으로 한 추정치와 가정이 실제 환경과 다를 경우 이러한 추정치와 실제 결과는 다를 수 있습니다.

추정치와 추정에 대한 기본 가정은 지속적으로 검토되고 있으며, 회계추정의 변경은 추정이 변경된 기간과 미래 영향을 받을 기간 동안 인식되고 있습니다.

### 1) 가정과 추정의 불확실성

다음 보고기간 이내에 중요한 조정이 발생할 수 있는 유의한 위험이 있는 가정과 추정의 불확실성에 대한 정보는 다음의 주석사항에 포함되어 있습니다.

- 주석 17 : 확정급여채무
- 주석 5, 6 : 대손충당금
- 주석 11 : 영업권 및 내용연수가 비한정인 무형자산의 손상
- 주석 15 : 공사손실충당부채
- 주석 22 : 법인세비용
- 주석 28 : 우발채무와 약정사항

### 2) 공정가치의 측정

당사의 회계정책과 공시사항은 다수의 금융 및 비금융자산과 부채에 대해 공정가치 측정을 요구하고 있는 바, 당사는 공정가치평가 정책과 절차를 수립하고 있습니다.

동 정책과 절차에는 모든 유의적인 공정가치 측정의 검토를 책임지는 평가부서의 운영을 포함하고 있으며, 그 결과는 재무담당임원에게 직접 보고되고 있습니다. 평가부서는 정기적으로 관측가능하지 않은 유의적인 투입변수와 평가 조정을 검토하고 있습니다.

공정가치측정에서 중개인 가격이나 평가기관과 같은 제3자 정보를 사용하는 경우, 평가부서에서 제3자로부터 입수한 정보에 근거한 평가가 공정가치 서열체계 내 수준별 분류를 포함하고 있으며 해당 기준서의 요구사항을 충족한다고 결론을 내릴 수 있는지 여부를 판단하고 있습니다.

공정가치 측정 시 사용된 가정의 자세한 정보는 아래 주석에 포함되어 있습니다.

- 주석 32 : 금융상품의 공정가치 및 손상

#### 4. 사용이 제한된 금융상품

보고기간종료일 현재 사용이 제한된 금융상품의 내역은 다음과 같습니다.

(단위: 천원)

계정과목	거래처	당기말	전기말	사용제한사유
기타비유동금융자산	(주)농협은행	30,000	-	PG서비스 예금질권설정

5. 매출채권및기타유동채권

5-1. 보고기간종료일 현재 매출채권및기타유동채권의 내역은 다음과 같습니다.

(단위: 천원)

구 분	당기말	전기말
매출채권	40,275,315	51,824,989
대손충당금	(4,766,158)	(7,101,812)
단기대여금	21,000	76,106
미수금	2,010,340	2,029,455
대손충당금	(10,746)	(15,220)
미수수익	223,870	480,472
합 계	37,753,621	47,293,990

매출채권과 미수금은 이자요소를 포함하고 있지 아니하며, 통상적인 회수기간은 30 ~ 90일입니다.

5-2. 보고기간종료일 현재 매출채권및기타유동채권 총장부금액의 연령분석은 다음과 같습니다.

(단위: 천원)

구 분		당기말	전기말
만기미도래 금액		30,817,573	32,758,624
만기경과	30일 미만	2,667,854	3,590,311
	30~60일	781,027	507,466
	60~90일	743,517	720,516
	90~120일	985,874	4,081,951
	120일 초과	6,534,680	12,752,154
합 계		42,530,525	54,411,022

5-3. 당사는 매출채권및기타채권에 대하여 기대손실모형에 따라 개별적 손상평가와 집합적 손상평가를 동시에 하고 있으며, 그에 따라 대손충당금을 설정하고 있습니다.

당기와 전기 중 대손충당금 변동내역은 다음과 같습니다.

(단위: 천원)

구 분	개별적손상	집합적손상	합 계
전기초	3,631,050	2,589,388	6,220,438
설 정	15,437	2,050,144	2,065,581
제 각	(827,815)	-	(827,815)
환 입	(164,338)	(176,834)	(341,172)
전기말	2,654,334	4,462,698	7,117,032
설 정	-	3,787	3,787
제 각	(889,178)	-	(889,178)
환 입	-	(1,454,737)	(1,454,737)
당기말	1,765,156	3,011,748	4,776,904

## 6. 기타유동자산

6-1. 보고기간종료일 현재 기타유동자산의 내역은 다음과 같습니다.

(단위: 천원)

구 분	당기말	전기말
선급금	1,728,298	2,277,716
대손충당금	(77,027)	(77,027)
선급비용	3,798,799	4,662,843
계약자산	6,101,930	11,241,474
합 계	11,552,000	18,105,006

6-2. 당사는 기타유동자산에 대하여 기대손실모형에 따라 개별적 손상평가와 집합적 손상평가를 동시에 하고 있으며, 그에 따라 대손충당금을 설정하고 있습니다. 당기와 전기 중 대손충당금 변동내역은 다음과 같습니다.

(단위: 천원)

구 분	개별적손상	집합적손상	합 계
전기초	115,000	(32,283)	82,717
설 정	-	-	-
환 입	(37,973)	32,283	(5,690)
제 각	-	-	-
전기말	77,027	-	77,027
설 정	-	-	-
환 입	-	-	-
제 각	-	-	-
당기말	77,027	-	77,027

6-3. 보고기간종료일 현재 당사의 계약자산과 계약부채 내역은 다음과 같습니다.

(단위: 천원)

구 분	당기말	전기말
<b>&lt;계약자산&gt;</b>		
시스템매출 등	6,061,279	11,190,697
무상유지보수	40,651	50,777
합 계	6,101,930	11,241,474
유동	6,101,930	11,241,474
비유동	-	-
합 계	6,101,930	11,241,474
<b>&lt;계약부채&gt;</b>		
시스템매출 등	18,176,265	9,439,361
무상유지보수	3,835,832	2,790,198
합 계	22,012,097	12,229,559
유동	22,012,097	12,229,559
비유동	-	-
합 계	22,012,097	12,229,559

## 7. 재고자산

보고기간종료일 현재 재고자산의 내역은 다음과 같습니다.

(단위: 천원)

구 분	당기말			전기말		
	취득원가	평가손실 총당금	장부금액	취득원가	평가손실 총당금	장부금액
상 품	1,829,969	-	1,829,969	1,359,770	-	1,359,770
저장품	135,780	-	135,780	541,030	-	541,030
합 계	1,965,749	-	1,965,749	1,900,800	-	1,900,800

## 8. 유형자산

당기와 전기 중 유형자산의 변동내역은 다음과 같습니다.

<당기>

(단위: 천원)

구 분	기 초	취득	처분 및 폐기	대체	감가상각비	기 말
<b>&lt;취득원가&gt;</b>						
토지	218,437,355	-	-	19,937,926	-	238,375,281
건물	115,292,630	-	-	6,022,598	-	121,315,228
구축물	3,972,440	-	-	-	-	3,972,440
기계장치	5,057,631	-	-	-	-	5,057,631
차량운반구	1,685,527	178,849	(275,374)	-	-	1,589,002
비품	97,342,624	13,487,091	(7,053,949)	130,000	-	103,905,766
시설장치	34,202,507	647,400	(4,134,786)	2,060,920	-	32,776,041
임대종인자산	2,191	-	-	-	-	2,191
건설중인자산	5,038,597	3,133,221	-	(2,490,988)	-	5,680,830
소 계	481,031,502	17,446,561	(11,464,109)	25,660,456	-	512,674,410
<b>&lt;감가상각누계액&gt;</b>						
건물	(34,682,981)	-	-	(925,470)	(4,077,176)	(39,685,627)
구축물	(952,395)	-	-	-	(163,447)	(1,115,842)
기계장치	(5,057,608)	-	-	-	-	(5,057,608)
차량운반구	(1,302,448)	-	248,623	-	(187,720)	(1,241,545)
비품	(73,777,215)	-	7,047,004	-	(11,899,455)	(78,629,666)
시설장치	(19,964,926)	-	4,134,710	-	(3,996,174)	(19,826,390)
임대종인자산	(2,191)	-	-	-	-	(2,191)
소 계	(135,739,764)	-	11,430,337	(925,470)	(20,323,972)	(145,558,869)
<b>&lt;정부보조금&gt;</b>						
건물	(302,059)	-	-	-	9,692	(292,367)
비품	(1,364,268)	(1,055,154)	-	-	724,080	(1,695,342)
소 계	(1,666,327)	(1,055,154)	-	-	733,772	(1,987,709)
<b>&lt;장부금액&gt;</b>						
토지	218,437,355	-	-	19,937,926	-	238,375,281
건물	80,307,590	-	-	5,097,128	(4,067,484)	81,337,234
구축물	3,020,045	-	-	-	(163,447)	2,856,598
기계장치	23	-	-	-	-	23
차량운반구	383,079	178,849	(26,752)	-	(187,720)	347,456
비품	22,201,141	12,431,937	(6,945)	130,000	(11,175,375)	23,580,758
시설장치	14,237,582	647,400	(76)	2,060,920	(3,996,174)	12,949,652
건설중인자산	5,038,597	3,133,221	-	(2,490,988)	-	5,680,830
합 계	343,625,412	16,391,407	(33,773)	24,734,966	(19,590,200)	365,127,832

<전기>

(단위: 천원)

구 분	기 초	취득	처분 및 폐기	대체	감가상각비	기 말
<b>&lt;취득원가&gt;</b>						
토지	216,077,787	1,093	-	2,358,475	-	218,437,355
건물	117,637,864	-	-	(2,345,234)	-	115,292,630
건축물	3,792,382	-	-	180,058	-	3,972,440
기계장치	5,057,631	-	-	-	-	5,057,631
차량운반구	1,993,911	215,536	(523,920)	-	-	1,685,527
비품	87,854,515	8,878,976	(47,090)	656,223	-	97,342,624
시설장치	24,476,778	247,759	-	9,477,970	-	34,202,507
임대종인자산	2,191	-	-	-	-	2,191
건설중인자산	10,702,822	6,474,364	-	(12,138,590)	-	5,038,596
소 계	467,595,881	15,817,728	(571,010)	(1,811,098)	-	481,031,501
<b>&lt;감가상각누계액&gt;</b>						
건물	(30,401,074)	-	-	105,961	(4,387,868)	(34,682,981)
건축물	(789,971)	-	-	(12,494)	(149,930)	(952,395)
기계장치	(5,057,608)	-	-	-	-	(5,057,608)
차량운반구	(1,423,431)	-	371,862	-	(250,879)	(1,302,448)
비품	(62,008,149)	-	38,927	(494,087)	(11,313,906)	(73,777,215)
시설장치	(16,394,217)	-	-	(140,902)	(3,429,807)	(19,964,926)
임대종인자산	(2,191)	-	-	-	-	(2,191)
소 계	(116,076,641)	-	410,789	(541,522)	(19,532,390)	(135,739,764)
<b>&lt;정부보조금&gt;</b>						
건물	(311,751)	-	-	-	9,692	(302,059)
비품	(1,690,039)	(212,098)	-	-	537,869	(1,364,268)
소 계	(2,001,790)	(212,098)	-	-	547,561	(1,666,327)
<b>&lt;장부금액&gt;</b>						
토지	216,077,787	1,093	-	2,358,475	-	218,437,355
건물	86,925,039	-	-	(2,239,273)	(4,378,176)	80,307,599
건축물	3,002,411	-	-	167,564	(149,930)	3,020,045
기계장치	23	-	-	-	-	23
차량운반구	570,480	215,536	(152,058)	-	(250,879)	383,079
비품	24,156,327	8,666,878	(8,163)	162,136	(10,776,037)	22,201,141
시설장치	8,082,561	247,759	-	9,337,068	(3,429,806)	14,237,582
건설중인자산	10,702,822	6,474,364	-	(12,138,590)	-	5,038,596
합 계	349,517,451	15,605,630	(160,221)	(2,352,620)	(18,984,828)	343,625,412

## 9. 리스

9-1. 보고기간종료일 현재 리스와 관련해 재무상태표에 인식된 금액은 다음과 같습니다.

(단위: 천원)

구 분	당기말	전기말
사용권자산		
부동산	2,832,640	3,485,813
차량운반구	134,752	369,377
비품	813,883	1,555,286
합 계	3,781,275	5,410,476
리스부채		
유동	2,008,894	2,679,103
비유동	1,636,258	2,614,876
합 계	3,645,152	5,293,979

당기 중 증가한 사용권자산은 1,302,195천원(전기:1,623,273천원)입니다.

9-2. 당기말 현재 리스 계약에 따라 향후에 지급할 것으로 예상되는 최소리스료와 현재가치는 다음과 같습니다.

(단위: 천원)

구 분	최소리스료	현재가치
1년 이내	2,102,774	2,008,894
1년 초과 5년 미만	1,686,612	1,636,258
최소리스료 합계	3,789,386	3,645,152
(차감)이자비용 부분	(144,234)	-
최소리스료의 현재가치	3,645,152	3,645,152

9-3. 당기와 전기 중 리스와 관련하여 손익계산서에 인식된 금액은 다음과 같습니다.

(단위: 천원)

구 분	당기	전기
사용권자산의 감가상각비		
부동산	1,728,369	1,778,299
차량운반구	249,824	261,100
비품	741,404	741,404
합 계	2,719,597	2,780,803
임차보증금에 대한 이자수익	110,404	47,619
리스부채에 대한 이자비용	285,166	159,271
리스해지이익	4,631	1,312
리스해지손실	2,003	489
단기리스료	455,744	666,596
단기리스가 아닌 소액자산 리스료	327,195	224,648

당기 중 리스와 관련된 총현금유출액은 3,678,096천원(전기: 3,948,769천원)입니다.

## 10. 투자부동산

10-1. 당기와 전기 중 투자부동산의 변동내역은 다음과 같습니다.

<당기>

(단위: 천원)

구 분	기 초	취득 및 자본적지출	처분 및 폐기	대 체	감가상각비	기 말
<취득원가>						
토지	203,443,935	-	-	(19,937,926)	-	183,506,009
건물	47,476,926	-	-	(6,022,598)	-	41,454,328
소 계	250,920,861	-	-	(25,960,524)	-	224,960,337
<감가상각누계액>						
건물	(4,529,568)	-	-	925,470	(1,569,281)	(5,173,379)
<장부금액>						
토지	203,443,935	-	-	(19,937,926)	-	183,506,009
건물	42,947,358	-	-	(5,097,128)	(1,569,281)	36,280,949
합 계	246,391,293	-	-	(25,035,054)	(1,569,281)	219,786,958

<전기>

(단위: 천원)

구분	기초	취득 및 자본적지출	처분 및 폐기	대체	감가상각비	기말
<b>&lt;취득원가&gt;</b>						
토지	203,410,613	-	-	33,322	-	203,443,935
건물	45,131,692	-	-	2,345,234	-	47,476,926
소계	248,542,305	-	-	2,378,556	-	250,920,861
<b>&lt;감가상각누계액&gt;</b>						
건물	(2,690,680)	-	-	(105,961)	(1,732,927)	(4,529,568)
<b>&lt;장부금액&gt;</b>						
토지	203,410,613	-	-	33,322	-	203,443,935
건물	42,441,012	-	-	2,239,273	(1,732,927)	42,947,358
합계	245,851,625	-	-	2,272,595	(1,732,927)	246,391,293

10-2. 보고기간종료일 현재 투자부동산의 공정가치는 장부금액과 중요한 차이가 없습니다.

## 11. 무형자산

11-1. 당기와 전기 중 무형자산의 변동내역은 다음과 같습니다.

<당기>

(단위: 천원)

구분	기초	취득	처분	대체	손상차손	무형자산상각비	기말
산업재산권	67,033	37,789	-	-	-	(33,779)	71,043
회원권	8,504,828	719,016	-	-	(216,016)	-	9,007,828
개발비	30,806,845	13,728,130	-	-	-	(6,398,227)	38,136,748
소프트웨어	815,088	1,165,400	-	-	-	(610,185)	1,370,303
영업권	7,635,443	-	-	-	-	-	7,635,443
합계	47,829,237	15,650,335	-	-	(216,016)	(7,042,191)	56,221,365

<전기>

(단위: 천원)

구분	기초	취득	처분	대체	손상차손환입	무형자산상각비	기말
산업재산권	105,605	3,839	-	-	-	(42,411)	67,033
회원권	8,654,996	-	(339,610)	-	189,441	-	8,504,827
개발비	17,749,112	17,345,443	-	-	-	(4,287,711)	30,806,844
소프트웨어	2,248,078	106,696	(818,333)	-	-	(721,352)	815,089
영업권	7,635,443	-	-	-	-	-	7,635,443
합계	36,393,234	17,455,978	(1,157,943)	-	189,441	(5,051,474)	47,829,236

## 11-2. 비한정 내용연수의 무형자산 손상검사

### 11-2-1. 회원권의 손상검사

당사는 비한정 내용연수를 가지는 무형자산인 회원권에 대하여 매년 12월 31일과 손상징후가 발생했을 때 손상검사를 수행하고 있으며, 당기 중 손상차손 216,016천원과 전기 중 손상차손환입 189,441천원을 인식하였습니다.

### 11-2-2. 영업권의 손상검사

사업결합으로 취득한 영업권은 현금창출단위(보안사업부 및 그룹웨어사업부)에 배분되었습니다. 각 현금창출단위에 배분된 영업권의 장부금액은 다음과 같습니다.

(단위: 천원)

현금창출단위집단[주]	당기말	전기말
보안사업부문	3,937,781	3,937,781
그룹웨어사업부문	3,697,662	3,697,662
합 계	7,635,443	7,635,443

[주] 당사는 영업권에 대하여 매년 1회 및 손상징후가 발생했을 때 손상검사를 수행하고 있으며, 이를 위하여 현금창출단위의 회수가능액을 평가하고 있습니다. 회수가능액은 사용가치를 기초로 결정되었고, 사용가치는 자산의 계속적인 사용으로부터 기대되는 미래현금흐름을 할인하여 결정하였습니다.

## 12. 종속기업투자 및 관계기업투자

12-1. 보고기간종료일 현재 종속기업투자 내역은 다음과 같습니다.

(단위 : 천원)

회사명	당기말 지분율	당기말 주식수	취득원가		장부금액	
			당기말	전기말	당기말	전기말
(주)키컴	71.70%	4,288,049주	8,000,001	8,000,001	8,000,001	8,000,001
(주)더존이엔에이치[주1]	94.15%	29,790,960주	12,050,326	12,050,326	-	-
(주)더존비앤에프[주2,3]	64.54%	16,220,300주	8,434,556	8,434,556	1,688,556	8,434,556
(주)더존테크핀[주4]	100.00%	5,000,001주	2,500,001	-	2,500,001	-
합 계			30,984,884	28,484,883	12,188,558	16,434,557

[주1] 당사는 전기 중 (주)더존이엔에이치 주식 13,000주를 10,000천원에 추가 취득하였으며, 종속기업투자주식손상차손 10,000천원을 인식하였습니다.

[주2] 당기 중 제3자 배정 유상증자(2,457,438주, 주당 500원)를 실시하여, 당사의 지분율이 71.54%에서 64.54%로 변동 되었으며, 종속기업투자주식손상차손 6,746,000천원을 인식하였습니다.

[주3] 2021년 4월 7일자로 (주)더존테크핀에서 (주)더존비엔에프로 사명을 변경하였습니다.

[주4] 신한은행과 합작투자계약에 의거하여 당사는 2022년 7월 5일에 (주)더존테크핀을 설립하였습니다.(주석 28참조)

12-2. 보고기간종료일 현재 종속기업의 요약재무정보는 다음과 같습니다.

<당기> (단위 : 천원)

회사명	자산총액	부채총액	자본총액	매출액	당기순손익	총포괄손익
(주)키컴	17,449,313	1,330,944	16,118,369	6,088,771	610,100	1,220,313
(주)더존이엔에이치	7,787	3,096	4,691	-	(6,494)	(6,494)
(주)더존비엔에프	7,836,709	386,758	7,449,951	1,785,525	(2,631,477)	(2,514,242)
(주)더존테크핀	4,372,669	1,589,120	2,783,549	-	(262,335)	(262,335)

<전기> (단위 : 천원)

회사명	자산총액	부채총액	자본총액	매출액	당기순손익	총포괄손익
(주)키컴	16,421,975	1,523,919	14,898,056	5,452,570	2,372,860	2,358,879
(주)더존이엔에이치	11,928	743	11,185	-	10,812	10,812
(주)더존비엔에프	9,306,335	563,793	8,742,542	2,094,448	39,191	(44,643)

12-3. 보고기간종료일 현재 관계기업투자의 내역은 다음과 같습니다.

(단위 : 천원)

회사명	당기말 지분율	당기말 주식수	취득원가		장부금액	
			당기말	전기말	당기말	전기말
부산벤처스(주)[주]	30.96%	400,000주	2,000,000	2,000,000	2,000,000	2,000,000

[주] 2021년 중 신규 지분취득하였으며, 유의적 영향력이 있는 것으로 판단하여 관계기업으로 분류하였습니다.

12-4. 보고기간종료일 현재 관계기업의 요약 재무정보는 다음과 같습니다.

<당기말>

(단위: 천원)

회사명	자 산	부 채	자 본	매출액	당기순손익	총포괄손익
부산벤처스(주)	7,530,994	5,143,304	2,387,690	130,429	(2,978,151)	(2,978,151)

<전기말>

(단위: 천원)

회사명	자 산	부 채	자 본	매출액	당기순손익	총포괄손익
부산벤처스(주)[주]	6,688,714	632,919	6,055,795	-	(404,205)	(404,205)

[주] 부산벤처스(주)의 2021년 12월 31일 재무정보를 입수 할 수 없어, 2021년 9월 30일 재무제표상 재무정보를 기재하였습니다.

### 13. 기타금융자산

13-1. 보고기간종료일 현재 기타금융자산은 당기손익-공정가치측정금융자산과 상각후원가측정금융자산으로 구성되며 내역은 다음과 같습니다.

(단위: 천원)

구 분	당기말		전기말	
	유동	비유동	유동	비유동
당기손익-공정가치측정금융자산				
시장성 없는 지분증권	-	22,734,704	-	9,112,146
채무상품[주1]	-	1,500,000	-	-
기타금융상품[주2]	-	1,684,179	-	1,509,131
상각후원가측정금융자산				
장·단기 금융상품	28,080,000	5,088,250	102,684,048	5,083,245
합 계	28,080,000	31,007,133	102,684,048	15,704,522

[주1] 주식회사 더존테크핀 제1회 기명식 무보증 사모전환사채로 만기일은 발행일로부터 5년인 2027년 8월 18일, 표면이자율과 만기보장수익율은 각각 0%입니다. 한편, 전환금액은 사채권면액의 100%, 전환가액은 1주당 500원이며, 사채 발행일 이후 3개월이 경과한 2022년 11월 8일부터 만기 1개월 전인 2027년 7월 18일까지 전환청구권을 행사가능합니다. 이 사모전환사채에는 조기상환청구권이 부여되어 있지 않습니다.

[주2] 기타금융상품은 전액 장기저축성보험 1,684,179천원(전기말: 1,509,131천원)이며, 보고기간종료일 현재 해지환급금으로 측정하였습니다.

13-2. 보고기간종료일 현재 당사의 당기손익-공정가치측정금융자산 중 시장성 없는 지분증권의 내역은 다음과 같습니다.

<당기>

(단위: 천원)

구 분	회사명	기말 지분율	기말 주식수	취득원가	장부금액						
					기초	취득	매각	평가손익	대체	기말	
시장성 없는 지분증권	비유동 금융자산	㈜모자이크넷	20.00%	8,000주	80,000	-	-	-	-	-	-
		월스트리트인스티튜트 코리아(주)	12.07%	1,600,000주	800,000	-	-	-	-	-	-
		㈜제이티비씨	0.91%	1,000,000주	5,000,000	-	-	-	-	-	-
		이든티앤에스(보통주)	15.63%	286,313주	366,644	366,644	-	-	-	-	366,644
		진영전선(주)	19.61%	100,000주	500,000	-	-	-	-	-	-
		㈜호성산업 외[주1]	-	-	168,539	-	3,700	-	(3,700)	-	-
		로지스팜(주)	2.93%	14,740주	4,999,867	4,999,867	-	-	1,887,398	-	6,887,265
		소프트웨어공제조합	-	1,793주	1,220,338	1,288,862	-	-	35,481	-	1,324,343
		춘천 중소기업 성장지원 투자조합	10.00%	-	1,500,000	1,000,000	500,000	-	169,206	-	1,669,206
		케이디비씨에이비즈엠 엔에이시모(합)	10.00%	-	4,066,695	1,456,773	2,660,333	(24,552)	(181,513)	-	3,911,041
		신한이지손해보험(주)	5.00%	1,062,069주	6,250,276	-	6,250,276	-	-	-	6,250,276
		에스나우	9.99%	333주	100,000	-	100,000	-	-	-	100,000
		모빅랩	2.50%	25,642주	100,004	-	100,004	-	-	-	100,004
		럭스피엠	2.00%	1,020주	100,001	-	100,001	-	-	-	100,001
		주식회사 네오에이블	1.92%	250주	100,000	-	100,000	-	-	-	100,000
		(주)휴램프로	3.92%	3,347주	293,669	-	293,669	-	-	-	293,669
		(주)리틀캣	3.33%	67,250주	100,001	-	100,001	-	-	-	100,001
		(주)티라움	5.00%	1,134주	100,007	-	100,007	-	-	-	100,007
		엠아이제이	1.30%	10,526주	101,050	-	101,050	-	-	-	101,050
		주식회사 더팩트	3.67%	202주	199,921	-	199,921	-	-	-	199,921
		주식회사 참약사	0.94%	11,099주	100,002	-	100,002	-	-	-	100,002
		주식회사 텍스워치	20.00%	100,000주	200,000	-	200,000	-	-	-	200,000
		주식회사 비플러스랩	0.82%	2,526주	126,300	-	126,300	-	-	-	126,300
		(주)지오비전	10.11%	4,085주	404,971	-	404,971	-	-	-	404,971
		우당네트웍(주)	4.00%	417주	100,001	-	100,001	-	-	-	100,001
		미라클헬스케어	2.00%	5,141주	100,001	-	100,001	-	-	-	100,001
디뉴로(주)	1.00%	414주	100,001	-	100,001	-	-	-	100,001		
합 계					27,278,288	9,112,146	11,740,238	(24,552)	1,906,872	-	22,734,704

[주1] (주)호성산업 외 63개 채권 168,539천원이 회생계획안에 따라 출자전환되었으며, 해당 주식에 대해 전액 평가손실(당기 3,700천원 및 전기 164,839천원)로 인식하였습니다.

[주2] 전기 중 소프트웨어공제조합 출자지분 150,000천원이 기타보증금에서 당기손익-공정가치측정금융자산으로 대체되었으며, 해당 자산은 계약이행 보증 등을 위해 담보로 제공되어 있습니다.(주석28 참조).

<전기>

(단위: 천원)

구 분	회사명	기말 지분율	기말 주식수	취득원가	장부금액						
					기초	취득	매각	평가손익	대체	기말	
시장성 없는 지분증권	비유동 금융자산	(주)모자이크넷	20.00%	8,000주	80,000	-	-	-	-	-	-
		윌스트리트인스티튜트 코리아(주)	12.07%	1,600,000주	800,000	-	-	-	-	-	-
		(주)제이티비씨	0.91%	1,000,000주	5,000,000	-	-	-	-	-	-
		이든티앤에스(보통주)	15.63%	286,313주	366,644	100,000	-	-	-	266,644	366,644
		이든티앤에스(상환우선주)	-	-	-	800,002	-	(533,358)	-	(266,644)	-
		진영전선(주)	19.61%	100,000주	500,000	-	-	-	-	-	-
		(주)호성산업 외	-	-	10,682	-	-	-	(10,682)	10,682	-
		엔브이메지니플러스 사모투자 합자회사	-	-	-	127,521	124,200	(251,721)	-	-	-
		로지스팟(주)	-	14,740주	4,999,867	-	4,999,867	-	-	-	4,999,867
		소프트웨어공제조합	-	1,793주	1,220,338	-	1,070,338	-	68,524	150,000	1,288,862
		춘천중소기업성장지원 투자조합	-	-	1,000,000	500,000	500,000	-	-	-	1,000,000
		케이디비씨에이비즈엠 엔에이 사모투자(합)	-	-	1,456,773	-	1,456,773	-	-	-	1,456,773
		합 계				15,434,304	1,527,523	8,151,178	(785,079)	57,842	160,682

13-3 당기손익으로 인식된 금액

(단위: 천원)

구 분	당기말	전기말
당기손익-공정가치 측정 지분상품 관련 손익	1,906,872	57,842
당기손익-공정가치 측정 채무상품 관련 손익	-	-
기타금융상품	1,684	-
합 계	1,908,556	57,842

13-4. 보고기간종료일 현재 상각후원가측정금융자산의 내역은 다음과 같습니다.

(단위: 천원)

구 분	당기말		전기말	
	유동	비유동	유동	비유동
금융상품	28,000,000	30,000	102,432,366	30,000
장기대여금	-	255,500	-	41,500
대손충당금	-	-	-	-
임차보증금	80,000	2,224,573	251,682	2,431,505
기타보증금	-	2,578,177	-	2,580,240
합 계	28,080,000	5,088,250	102,684,048	5,083,245

13-5. 기타금융자산에 대한 대손충당금은 기대손실모형에 따라 모두 개별평가를 하였으며, 당기와 전기 중 장기대여금에 대한 대손충당금 변동내역은 다음과 같습니다.

(단위: 천원)

구 분	당기	전기
기 초	-	12,760
설 정	-	-
제 각	-	-
환 입	-	(12,760)
기 말	-	-

#### 14. 매입채무및기타채무

보고기간종료일 현재 매입채무및기타채무의 내역은 다음과 같습니다.

(단위: 천원)

구 분	당기말		전기말	
매입채무및기타유동채무		31,629,246		30,493,822
매입채무	3,676,498		4,904,021	
미지급금	20,177,109		19,516,466	
미지급비용	7,597,844		5,937,473	
미지급배당금	177,795		135,862	
장기매입채무및기타비유동채무		576,414		576,414
장기미지급금	576,414		576,414	
합 계		32,205,660		31,070,236

상기 매입채무및기타채무는 무이자조건이며, 통상적인 지급기일은 60일입니다.

15. 기타유동부채

보고기간종료일 현재 기타유동부채의 내역은 다음과 같습니다.

(단위: 천원)

구 분	당기말	전기말
선수수익	58,182,033	49,545,344
계약부채[주1]	22,012,097	12,229,559
선수금[주2]	4,517,273	4,064,224
공사손실충당부채[주3]	2,774,850	3,244,615
합 계	87,486,253	69,083,742

[주1] 당사는 기업회계기준서 제1115호 '고객과의 계약에서 생기는수익' 적용에 따른 이연매출 금액을 계약부채로 표기하였습니다(주석 6 참조).

[주2] 당사는 특정비용을 보전할 목적으로 지급되는 정부보조금의 미사용잔액(당기말: 21,230천원, 전기말: 308,312천원)을 선수금으로 계상하고 있습니다.

[주3] 공사손실은 당기와 미래 손익에 미치는 영향을 포함하며 계약 개시 후 당기말 까지 발생한 상황에 근거하여 추정된 총계약원가와 당기말 현재 계약수익의 추정치에 근거하여 산정한 것이며, 총계약원가와 총계약수익은 미래 기간에 변동될 수 있습니다.

## 16. 차입금

16-1. 보고기간종료일 현재 단기차입금의 내역은 다음과 같습니다.

(단위: 천원)

차입금종류	차입처	연이자율	당기말	전기말
시설자금대출	국민은행	5.7%	18,000,000	18,000,000

상기 단기차입금과 관련하여 토지와 건물을 담보로 제공하였습니다(주석28 참조).

16-2. 보고기간종료일 현재 장기차입금의 내역은 다음과 같습니다.

(단위: 천원)

차입금종류	차입처	연이자율	상환방법	만기일	당기말	전기말
시설자금대출	신한은행	4.74%	2년 거치 만기 일시상환	2024년 08월 23일	125,000,000	-
	에스타이거비즈온(주)	OD(3개월) + 1.95%	2년 거치 만기 일시상환	2024년 08월 23일	125,000,000	-
	마에스트로비즈온(주)	2.65%	3년거치 만기 일시상환	2022년 8월 23일	-	250,000,000
유동성대체액						(250,000,000)
비유동성잔액					250,000,000	

상기 장기차입금과 관련하여 부동산담보신탁계약 및 해당 신탁의 제1순위 우선수익자를 위한 수익권증서를 교부하였습니다(주석28 참조).

## 17. 확정급여부채(자산)

17-1. 보고기간종료일 현재 순확정급여부채(자산)의 내역은 다음과 같습니다.

(단위: 천원)

구 분	당기말	전기말
확정급여채무의 현재가치	51,120,487	56,097,190
사외적립자산의 공정가치	(56,842,327)	(48,811,098)
국민연금전환금	(898)	(898)
순확정급여부채(자산)	(5,722,738)	7,285,194

17-2. 당기와 전기 중 손익으로 인식한 퇴직급여의 구성항목은 다음과 같습니다.

(단위: 천원)

구 분	당 기	전 기
당기근무원가	9,326,720	9,283,627
퇴직급여부채의 순이자	265,876	475,819
종업원급여에 포함된 총 비용	9,592,596	9,759,446

17-3. 당기와 전기 중 확정급여채무의 현재가치 변동내역은 다음과 같습니다.

(단위: 천원)

구 분	당 기	전 기
기초금액	56,097,190	53,696,972
당기근무원가	9,326,720	9,283,627
이자원가	2,052,838	1,722,067
퇴직급여 지급액	(7,484,521)	(5,881,107)
확정급여채무의 재측정요소		
- 인구통계학적 가정의 변동에서 발생하는 보험수리적손익	-	-
- 재무적 가정의 변동에서 발생하는 보험수리적손익	(10,098,304)	(2,496,621)
- 경험적 조정으로 인한 보험수리적손익	692,802	(80,587)
관계사전출입	533,762	(147,161)
기말금액	51,120,487	56,097,190

17-4. 당기와 전기 중 사외적립자산의 공정가치 변동내역은 다음과 같습니다.

(단위: 천원)

구 분	당 기	전 기
기초금액	48,811,098	38,860,211
이자수익	1,786,962	1,246,248
기여금 납입액	14,000,000	15,600,000
퇴직급여 지급액	(7,420,243)	(5,881,107)
관계사전출입	486,774	(369,220)
사외적립자산의 재측정요소	(822,264)	(645,034)
기말금액	56,842,327	48,811,098

17-5. 보고기간종료일 현재 확정급여제도와 관련하여 사용된 주요한 보험수리적 가정은 다음과 같습니다.

구 분	당기말	전기말
할인율	6.19%	3.86%
임금상승률	7.30%	7.30%

17-6. 당 회계연도와 직전 2개 회계연도의 확정급여부채(자산)와 관련하여 당초 추정치와 실제치의 차이를 조정한 금액은 다음과 같습니다.

(단위: 천원)

구 분	2022년	2021년	2020년
확정급여부채(자산)	(5,722,738)	7,285,194	14,835,863
확정급여부채와 관련된 당초 추정치와 실제치의 차이조정	(8,583,240)	(1,932,174)	9,676,129

17-7. 확정급여채무의 보험수리적평가에 사용된 주요 가정의 변경이 확정급여채무의 현재가치 변동에 미치는 영향에 관한 민감도분석의 결과는 다음과 같습니다.

(단위: 천원)

구 분	1%증가	1%감소
할인율변화에 따른 확정급여채무의 변동	(3,455,042)	3,940,643
기대임금상승률 변화에 따른 확정급여채무의 변동	3,867,521	(3,458,496)

17-8. 보고기간종료일 현재 당사의 사외적립자산 구성내역은 다음과 같습니다.

(단위: 천원)

구 분	당기말	전기말
정기예금	18,765,039	14,470,360
이율보증형보험	19,280,493	22,391,459
기 타	18,796,795	11,949,279
합 계	56,842,327	48,811,098

18. 기타금융부채

보고기간종료일 현재 기타금융부채의 내역은 다음과 같습니다.

(단위: 천원)

구 분	당기말		전기말	
	유 동	비유동	유 동	비유동
임대보증금	419,367	4,601,106	1,247,086	2,463,860
예수보증금	-	14,392	-	14,393
예수금	1,357,384	-	1,055,429	-
합 계	1,776,751	4,615,498	2,302,515	2,478,253

19. 자본

19-1. 보고기간종료일 현재 자본금 내역은 다음과 같습니다.

구 분	당기말			전기말		
	보통주	우선주[주]	합계	보통주	우선주	합계
수권주식수	100,000,000주			100,000,000주		
주당금액	500원	500원	500원	500원	500원	500원
발행한주식수	30,382,784주	1,095,209주	31,477,993주	30,382,784주	1,095,209주	31,477,993주
자본금	15,191,392,000원	547,604,500원	15,738,996,500원	15,191,392,000원	547,604,500원	15,738,996,500원

[주] 당사는 2019년 8월 13일 이사회결의를 통해 2019년 8월 21일에 상환전환우선주를 발행하였으며, 2022년 8월 18일 개최된 이사회에서 아래와 같은 조건으로 변경 확정하였습니다.

구분	내역
발행주식종류	누적적 비참가적 우선주
발행시 주식총수	1,805,293주
주당 발행가액	83,089원
의결권	의결권 없음 (다만, 본건 우선주식에 대하여 배당을 하지 아니한다는 결의가 있는 경우에는 그 결의가 있는 총회의 다음 총회부터 그 우선적 배당을 한다는 결의가 있는 총회의 종료시까지의 의결권이 있는 것으로 함)
배당권	① 2022년 8월 20일까지 발행가액 기준 3.1% ② 2024년 8월 21일까지 발행가액 기준 5.85% ③ 2024년 이후 상환권 미이행시 발행가액 기준 3%+ MAX( ㉠, ㉢ ) ㉠ 3.1% ㉢ 3년 만기 A-등급 무보증 사모 회사채의 민평평균 수익률
상환권	① 당사는 발행일로부터 3년 경과 ~ 10년 사이에 일부(100억원 이상) 혹은 전부 상환 가능함 ② 상환가액: 주당 발행가액 83,089원 + 미지급 누적 배당금 ③ 상환재원: 배당가능이익의 총액 한도
전환권	① 우선주주는 우선주의 전부 또는 일부를 전환할 수 있음 ② 전환기간: 발행일로부터 1년 경과 ~ 20년 ③ 전환비율: 우선주 1주를 보통주 1주로 전환

상기 상환전환우선주는 현금 등으로 상환할 수 있는 권리가 당사에게만 있으며 당사가 우선주 보유자에게 금융자산을 이전해야할 계약상의 의무가 없습니다. 또한, 전환가액의 조정에 관한 사항 중 시가하락에 의한 조정(Refixing)이 없으므로 자본항목으로 분류하였습니다.

19-2. 보고기간종료일 현재 자본잉여금의 세부내용은 다음과 같습니다.

(단위: 천원)

구 분	당기말	전기말
주식발행초과금	193,367,274	193,367,274
자기주식처분이익	33,537,530	33,537,530
합 계	226,904,804	226,904,804

19-3. 보고기간종료일 현재 기타자본의 세부내용은 다음과 같습니다.

(단위: 천원)

구 분	당기말	전기말
자기주식	(78,348,500)	-

19-4. 보고기간종료일 현재 이익잉여금의 내역은 다음과 같습니다.

(단위: 천원)

구 분	당기말	전기말
법정적립금[주]	7,869,498	7,869,498
미처분이익잉여금	253,260,017	239,940,041
합 계	261,129,515	247,809,539

[주] 당사는 상법의 규정에 따라 자본금의 50%에 달할 때까지 매 결산기에 금전에 의한 이익배당액의 10%이상을 이익준비금으로 적립하도록 되어 있으며, 동 이익준비금은 현금으로 배당할 수 없으나 자본전입 또는 결손보전을 위해서는 사용될 수 있습니다.

19-5. 당기와 전기의 이익잉여금처분계산서는 다음과 같습니다.

(단위: 원)

구 분	당 기		전 기	
	처분예정일 : 2023년 3월 23일		처분확정일 : 2022년 03월 24일	
I. 미처분이익잉여금		253,260,016,783		239,940,040,996
1. 전기이월미처분이익잉여금	223,446,793,757		186,335,494,930	
2. 당기순이익	23,212,711,643		52,139,958,620	
3. 순확정급여부채의 재측정요소	6,600,511,383		1,464,587,446	
II. 이익잉여금처분액		(7,195,729,231)		(16,493,247,239)
1. 이익준비금	-		-	
2. 배당금 (주당배당금(률)) 보통주: 당기 123원(24.6%) 전기 450원(90.0%) 우선주: 당기 3,408원(우선배당율 4.1%) 전기 2,576원(우선배당율 3.1%)	7,195,729,231		16,493,247,239	
III. 차기이월미처분이익잉여금		246,064,287,552		223,446,793,757

20. 영업이익, 기타수익 및 기타비용

20-1. 당기와 전기 중 매출액의 구성내역은 다음과 같습니다.

(단위: 천원)

구 분	당기	전기
상품매출액	10,197,436	13,269,442
제품매출액	124,964,012	150,772,559
유지보수매출액	78,423,349	69,896,476
수출매출액	2,054,699	1,244,366
기타매출액	82,040,666	78,594,380
합 계	297,680,162	313,777,223

20-2. 당기와 전기 중 기타수익 및 금융수익을 제외한 회사의 고객과의 계약에서 생기는 수익은 다음과 같습니다.

<당기>

(단위: 천원)

구 분	상품매출액	제품매출액	유지보수 매출액	수출매출액	기타매출액	합 계
(1) 지역에 따른 구분						
국내	10,197,436	124,964,012	78,423,349	-	82,040,666	295,625,463
국외	-	-	-	2,054,699	-	2,054,699
합 계	10,197,436	124,964,012	78,423,349	2,054,699	82,040,666	297,680,162
(2) 수익인식 시기에 따른 구분						
한 시점에 수익인식	10,197,436	41,366,089	-	2,016,576	82,040,666	135,620,767
기간에 걸쳐 수익인식	-	83,597,923	78,423,349	38,123	-	162,059,395
합 계	10,197,436	124,964,012	78,423,349	2,054,699	82,040,666	297,680,162

<전기>

(단위: 천원)

구 분	상품매출액	제품매출액	유지보수 매출액	수출매출액	기타매출액	합 계
(1) 지역에 따른 구분						
국내	13,269,442	150,772,559	69,896,476	-	78,594,380	312,532,857
국외	-	-	-	1,244,366	-	1,244,366
합 계	13,269,442	150,772,559	69,896,476	1,244,366	78,594,380	313,777,223
(2) 수익인식 시기에 따른 구분						
한 시점에 수익인식	13,269,442	59,553,578	-	302,859	78,594,380	151,720,259
기간에 걸쳐 수익인식	-	91,218,981	69,896,476	941,507	-	162,056,964
합 계	13,269,442	150,772,559	69,896,476	1,244,366	78,594,380	313,777,223

20-3. 당기와 전기 중 매출원가의 구성내역은 다음과 같습니다.

(단위: 천원)

구 분	당기	전기
상품매출원가	9,582,757	11,854,641
제품매출원가	114,928,112	109,286,986
유지보수매출원가	12,702,601	17,136,848
수출 및 기타매출원가	42,911,969	35,942,141
합 계	180,125,439	174,220,616

20-4. 당기와 전기 중 비용의 성격별 내역은 다음과 같습니다.

(단위: 천원)

구 분	당기	전기
재고자산의 변동	(1,049,089)	2,772,041
재고자산의 매입	10,631,847	9,082,600
종업원급여	101,333,173	89,559,929
지급수수료	49,878,726	49,338,281
유·무형자산 상각비[주]	30,921,269	28,550,031
외주용역비	30,078,695	33,771,774
기 타	30,720,734	30,614,021
합 계	252,515,355	243,688,677

[주] 유형자산, 사용권자산 및 투자부동산에 대한 감가상각비와 무형자산에 대한 무형자산상각비입니다.

20-5. 당기와 전기 중 종업원급여의 내역은 다음과 같습니다.

(단위: 천원)

구 분	당기	전기
급여	76,556,016	65,737,924
퇴직급여	9,592,596	9,759,446
복리후생비	15,184,561	14,062,559
합 계	101,333,173	89,559,929

20-6. 당기와 전기 중 감가상각비 및 무형자산상각비의 내역은 다음과 같습니다.

(단위: 천원)

구 분	당기	전기
감가상각비[주]	23,879,078	23,498,558
무형자산상각비	7,042,191	5,051,473
합 계	30,921,269	28,550,031

[주] 유형자산, 사용권자산 및 투자부동산에 대한 감가상각비입니다.

20-7. 당기와 전기 중 판매비와관리비의 내역은 다음과 같습니다.

(단위: 천원)

구 분	당기	전기
급여	28,423,184	25,783,364
퇴직급여	2,908,372	3,216,330
복리후생비	5,362,770	4,788,973
여비교통비	445,831	334,720
접대비	1,412,666	1,221,216
통신비	579,336	939,332
수도광열비	461,498	437,095
세금과공과금	2,301,158	1,825,996
감가상각비	6,678,972	6,537,986
지급임차료	145,531	128,160
수선비	301,979	90,849
보험료	1,008,113	992,953
차량유지비	1,196,012	964,841
운반비	34,140	31,696
교육훈련비	478,813	241,617
도서인쇄비	279,622	238,776
사무용품비	4,733	-
소모품비	563,236	426,601
지급수수료	13,988,438	12,643,238
광고선전비	6,512,546	5,991,523
판매촉진비	56,437	5,687
대손상각비	(1,447,047)	1,872,605
건물관리비	334,647	320,783
무형고정자산상각	207,419	300,990
협회비	151,510	132,730
합 계	72,389,916	69,468,061

20-8. 기타수익

(단위: 천원)

구 분	당기	전기
기타의대손충당금환입	3,902	166,644
유형자산처분이익	57,843	26,497
무형자산처분이익	-	38,207
무형자산손상차손환입	-	189,441
리스해지이익	4,631	1,312
사용료수익	19,636	-
잡이익[주1]	838,456	6,828,807
합 계	924,468	7,250,908

[주1] 당사는 2017년 5월에 성수동에 소재하는 토지 및 집합건물 양수계약을 (주)대경웍스외 매도인과 체결하였으나, 대상자산에 대하여 2018년 8월 31일 당사의 특수관계자인 (주)미건에게 매매계약서상 매수인 지위이전계약을 320억 원에 체결하였으며, 종국적으로 위약벌 금원을 취득할 경우 당사와 (주)미건이 반분하기로 하는 약정 내용이 포함되어 있습니다. 전기 중 해당 약정상 가득요건을 충족한 6,153,388천원을 잡이익으로 계상하였습니다.

20-9. 기타비용

(단위: 천원)

구 분	당기	전기
기부금	1,718,910	1,657,043
무형자산손상차손	216,016	-
유형자산처분손실	-	32,212
리스해지손실	2,003	489
종속기업투자주식손상차손	6,746,000	10,000
유형자산폐기손실	941	-
잡손실	81,905	844,767
합 계	8,765,775	2,544,511

21. 금융수익 및 금융원가

21-1. 당기와 전기 중 금융수익의 내역은 다음과 같습니다.

(단위: 천원)

구 분	당기	전기
이자수익	1,872,073	781,820
배당금수익	8,432	-
당기손익-공정가치측정금융자산처분이익	1,223	139,991
당기손익-공정가치측정금융자산평가이익	2,119,180	231,292
외환차익	5,436	3,297
외화환산이익	90,011	144,440
합 계	4,096,355	1,300,840

21-2. 당기와 전기 중 금융수익에 포함된 이자수익의 내역은 다음과 같습니다.

(단위: 천원)

발생원천 금융자산	당기	전기
현금성자산	47,431	62,908
단기금융상품	1,709,207	663,936
대여금	5,031	7,357
임차보증금	110,404	47,619
합 계	1,872,073	781,820

21-3. 당기와 전기 중 금융원가의 내역은 다음과 같습니다.

(단위: 천원)

구 분	당기	전기
이자비용	9,483,867	7,193,175
당기손익-공정가치측정금융자산 평가손실	210,624	10,682
외환차손	1,681	102
외화환산손실	4,909	-
합 계	9,701,081	7,203,959

21-4. 당기와 전기 중 금융원가에 포함된 이자비용의 내역은 다음과 같습니다.

(단위: 천원)

발생원천 금융부채	당기	전기
차입금	9,197,625	7,033,498
리스부채	285,166	159,271
기타	1,076	406
합 계	9,483,867	7,193,175

## 22. 법인세

22-1. 당기와 전기 중 법인세비용의 주요 구성요소는 다음과 같습니다.

(단위: 천원)

구 분	당 기	전 기
당기법인세비용:		
당기법인세부담액	8,323,708	22,417,362
과거기간의 당기법인세에 대하여 당기에 인식한 조정액	-	(4,883)
자본에 직접 반영된 법인세비용	(1,982,728)	(9,736,960)
법인세추납액	9,126	2,567,030
이연법인세비용:		
일시적차이로 인한 이연법인세 변동액	2,155,957	1,509,316
당기순이익에 반영된 법인세비용	8,506,063	16,751,865

22-2. 당기와 전기 중 자본에 직접 반영된 법인세비용의 내역은 다음과 같습니다.

(단위: 천원)

구 분	당 기	전 기
확정급여제도의 재측정요소	(1,982,728)	(467,586)
자기주식처분이익	-	(9,269,374)
합 계	(1,982,728)	(9,736,960)

22-3. 당기와 전기 중 당사의 법인세비용차감전순이익과 법인세비용 간의 관계는 다음과 같습니다.

(단위: 천원)

구 분	당 기	전 기
법인세비용차감전순이익	31,718,775	68,891,824
적용세율에 따른 법인세(당기: 22.74% 전기: 23.53%)	7,213,944	16,209,821
조정사항		
- 비공제비용(당기: 7,878,543천원, 전기: 2,801,020천원)	1,791,853	659,063
- 세액공제 등	(1,861,004)	(1,803,859)
- 기타	1,361,270	1,691,723
소 계	1,292,119	546,927
과거기간의 당기법인세에 대하여 당기에 인식한 조정액	-	(4,883)
당기손익으로 인식된 법인세비용	8,506,063	16,751,865
유효세율	26.82%	24.32%

22-4. 이연법인세자산(부채)의 내역은 다음과 같습니다.

<당기>

(단위: 천원)

관련 계정과목	기 초	변동액	기 말
미수수익	(116,274)	64,560	(51,714)
대손충당금	2,547,518	(755,811)	1,791,707
퇴직급여충당금	821,793	(821,793)	-
의제배당	6,017	(274)	5,743
정부보조금	617,355	(2,555)	614,800
장기금융상품평가이익	(39,390)	1,401	(37,989)
공사손실충당부채	785,197	(144,207)	640,990
감가상각누계액	99,167	(12,543)	86,624
외화환산이익	(2,158)	98	(2,060)
미지급비용	899,664	(74,568)	825,096
무형자산손상차손	17,668	49,097	66,765
당기손익-공정가치측정금융자산	1,566,651	(511,699)	1,054,952
사용권자산	(19,467)	52,337	32,870
이연법인세자산	7,183,741	(2,155,957)	5,027,784

<전기>

(단위: 천원)

관련 계정과목	기 초	변동액	기 말
미수수익	(12,554)	(103,720)	(116,274)
대손충당금	2,355,843	191,675	2,547,518
퇴직급여충당금	2,817,917	(1,996,124)	821,793
의제배당	6,047	(30)	6,017
정부보조금	916,969	(299,614)	617,355
장기금융상품평가이익	-	(39,390)	(39,390)
공사손실충당부채	-	785,197	785,197
감가상각누계액	116,982	(17,815)	99,167
외화환산이익	(2,168)	10	(2,158)
미지급비용	858,408	41,256	899,664
무형자산손상차손	63,831	(46,163)	17,668
당기손익-공정가치측정금융자산	1,588,552	(21,901)	1,566,651
사용권자산	(16,770)	(2,697)	(19,467)
이연법인세자산	8,693,057	(1,509,316)	7,183,741

당사는 일시적차이에 적용되는 미래의 예상세율로서 일시적차이의 소멸이 예상되는 시기의 세율을 적용하고 있습니다.

당사의 경영진은 차기 이후 예상 과세소득이 각 회계연도에 소멸되는 차감할 일시적 차이를 초과하여 이연법인세자산의 실현가능성이 높은 것으로 판단하고 있습니다.

22-5. 당사가 이연법인세를 인식하지 않은 일시적 차이는 다음과 같습니다.

(단위: 천원)

구 분	당기말	전기말
차감할 일시적 차이	18,796,326	15,053,960
가산할 일시적 차이	(9,003,743)	(9,003,743)
합 계	9,792,583	6,050,217

### 23. 주당이익

23-1. 기본주당이익은 보통주 1주에 대한 당기순이익을 계산한 것으로, 당사의 기본주당이익의 산출내역은 다음과 같습니다.

(단위: 주, 원)

구 분	당기	전기
당기순이익	23,212,711,643	52,139,958,620
차감: 상환전환우선주 귀속 당기순이익	(3,732,862,504)	(2,820,994,439)
보통주 당기순이익	19,479,849,139	49,318,964,181
가중평균 유통보통주식수	29,710,129	29,866,960
기본주당이익	656	1,651

### 23-2. 가중평균 유통보통주식수의 계산

(단위: 주)

구 분	당기	전기
발행보통주식의 적수	11,089,716,160	11,065,772,170
자기주식의 적수	(245,518,964)	(164,331,800)
차감계	10,844,197,196	10,901,440,370
가중치	365	365
가중평균 유통보통주식수	29,710,129	29,866,960

### 23-3. 희석주당이익

(단위: 주, 원)

구 분	당기	전기
보통주 당기순이익	19,479,849,139	49,318,964,181
가산: 상환전환우선주 귀속 당기순이익	3,732,862,504	2,820,994,439
보통주 희석화 당기순이익	23,212,711,643	52,139,958,620
가중평균 유통 잠재적 보통주식수	30,805,338	30,997,895
희석주당이익[주]	656	1,651

[주] 당기 중 희석주당이익은 반희석효과로 인해 기본주당이익으로 조정하였습니다.

23-4. 가중평균유통잠재적보통주식수

(단위: 주)

구분	당기	전기
가중평균 유통보통주식수	29,710,129	29,866,960
잠재적 보통주(상환전환우선주)	1,095,209	1,130,935
가중평균 유통 잠재적 보통주식수	30,805,338	30,997,895

24. 특수관계자공시

24-1. 당기말 현재 당사와 특수관계에 있는 지배·종속기업은 다음과 같습니다.

기업명	지배기업	당사와의 관계
(주)더존홀딩스[주2, 주3]	-	당사의 지배기업
(주)키컴	당사	종속기업
(주)더존비엔에프[주1]	"	"
(주)더존테크핀[주5]	"	"
(주)더존이엔에이치	"	"
Duzon enh in Philippines	(주)더존이엔에이치	"
부산벤처스(주)	-	관계기업
(주)더존빅스트	(주)더존홀딩스	기타의 특수관계자
(주)비즈니스워치	"	"
북경득진망디지털기술유한공사	"	"
(주)더존비엔씨티[주3]	"	"
(주)더존에듀캠	"	"
(사)동물과사람	-	"
(주)휴앤락그룹	-	"

[주1] 2021년 4월 7일자로 (주)더존테크핀에서 (주)더존비엔에프로 사명을 변경하였습니다.

[주2] (주)미건은 당사의 지배기업인 (주)더존홀딩스에 2022년 4월 26일 흡수합병됨에 따라 제외되었습니다.

[주3] (주)더존비엔씨티는 2022년 5월 27일 당사의 지배기업인 (주)더존홀딩스의 인적분할로 신설되어 특수관계자에 포함되었습니다.

[주4] 더존재팬은 청산되어 특수관계자에서 제외되었습니다.

[주5] 2022년 7월 5일 당사는 합작투자계약서에 의거하여 (주)더존테크핀을 당사지분 100%로 설립하였습니다.

24-2. 당기와 전기 중 특수관계자와의 주요거래 내역은 다음과 같습니다.

<당기>

(단위: 천원)

특수관계자 구분	기업명	수익거래		비용거래	
		매출	기타거래	매입	기타거래
당사의 지배기업	(주)더존홀딩스	96,573	-	-	6,865,405
종속기업	(주)키컴	91,902	-	606,207	1,600,087
	(주)더존비엔에프	131,216	67,575	-	124,876
	(주)더존테크핀	61,494	-	-	-
기타의 특수관계자	(주)더존빅스트	6,930	-	11,950	254,480
	(주)미건	13,757	-	-	927,793
	(주)비즈니스워치	28,154	-	-	100,000
	(주)더존에듀캠	140,558	-	-	859,065
	(사)동물과사람	300	-	-	785,000
	(주)더존비엔씨티	21,218	-	-	1,559,253
합 계		592,102	67,575	618,157	13,075,959

<전기>

(단위: 천원)

특수관계자 구분	기업명	수익거래		비용거래	
		매출	기타거래	매입	기타거래
당사의 지배기업	(주)더존홀딩스	219,591	-	-	7,027,362
종속기업	(주)키컴	99,021	-	1,212,617	1,915,621
	(주)더존비엔에프	152,100	850,000	-	495,325
기타의 특수관계자	(주)더존빅스트	8,489	-	263,500	18,220
	(주)미건	49,053	-	-	2,850,845
	더존재팬	-	6,562	-	-
	(주)비즈니스워치	28,200	-	-	485,000
	(주)더존에듀캠	123,416	-	-	870,562
	(사)동물과사람	300	-	-	535,000
	대표이사	-	-	-	245
합 계		680,170	856,562	1,476,117	14,198,180

24-3. 보고기간종료일 현재 특수관계자에 대한 채권·채무의 잔액(자금거래 별도)은 다음과 같습니다.

(단위: 천원)

특수관계자 구분	기업명	계정과목	당기말	전기말
당사의 지배기업	(주)더존홀딩스	매출채권	-	34,598
		기타채권	-	579
		기타부채	619,295	134,147
종속기업	(주)키컴	기타채권	-	50,777
		매입채무	1,605,633	1,605,633
		기타부채	2,921,687	3,019,413
	(주)더존테크핀	기타채권	1,500,000	-
		기타부채	99,180	-
	(주)더존비앤에프	매출채권	10,741	18,984
		기타채권	1,173	1,199
기타부채		70,004	18,750	
기타의 특수관계자	(주)더존넥스트	매입채무	13,145	-
		기타부채	128,786	70,836
	(주)미건	기타부채	-	92,960
	북경득진망디지털기술유한공사[주]	매출채권	612,206	612,206
	(주)비즈니스워치	매출채권	2,178	2,176
		기타부채	9,130	44,000
	(주)더존에듀캠	기타부채	81,671	84,714
	(주)더존비앤씨티	매출채권	2,224	-
		기타채권	490	-
		기타부채	5,764	-
대표이사	기타부채	5,312	5,937	
합 계		매출채권	627,349	667,964
		기타채권	1,501,663	52,555
		매입채무	1,618,778	1,605,633
		기타부채	3,940,829	3,470,757

[주] 보고기간종료일 현재 북경득진망디지털기술유한공사에 대한 매출채권은 100% 대손충당금을 설정하고 있습니다.

24-4. 보고기간종료일 현재 특수관계자에 대한 자금거래 내역은 없습니다.

<당기> (단위: 천원)

특수관계자 구분	계정과목	기초	증가	감소	기말
직원	단기대여금	24,200	-	(3,200)	21,000
	장기대여금	41,500	220,000	(6,000)	255,500
합 계		65,700	220,000	(9,200)	276,500

<전기> (단위: 천원)

특수관계자 구분	계정과목	기초	증가	감소	기말
직원	단기대여금	122,200	7,000	105,000	24,200
	장기대여금	-	41,500	-	41,500
합 계		122,200	48,500	105,000	65,700

24-5. 당기와 전기 중 당사의 주요 경영진에 대한 보상내역은 다음과 같습니다.

(단위: 천원)

구 분	당기	전기
단기급여	1,406,016	1,133,772
퇴직급여	79,192	97,012
합 계	1,485,208	1,230,784

주요 경영진에는 당사의 기업활동의 계획, 운영, 통제에 대한 중요한 권한과 책임을 가지고 있는 등기이사 및 사외이사를 포함하고 있습니다.

25. 현금흐름표

25-1. 현금흐름표상의 현금은 재무상태표상의 현금및현금성자산과 동일합니다.

25-2. 당사의 현금흐름표는 간접법에 의하여 작성되었으며, 당기와 전기 중 현금의 유입과 유출이 없는 중요한 거래내역은 다음과 같습니다.

(단위: 천원)

구 분	당기	전기
유형자산 연불구입	552,775	(483,581)
무형자산 연불구입	(1,804)	(156,950)
투자부동산의 유형자산 대체	25,035,054	-
유형자산의 투자부동산 대체	-	2,272,595
건설중인자산의 유형자산 대체	2,490,988	12,062,823
선급금의 유형자산 대체	175,000	-
선급금의 무형자산 대체	25,228	550,000
매출채권 및 기타채권의 제각	889,179	827,815
장기차입금의 유동성 대체	-	250,000,000
비유동리스부채의 유동성대체	1,939,782	2,980,531

25-3. 당기와 전기 중 재무활동에서 발생한 부채의 변동내역은 다음과 같습니다.

<당기>

(단위: 천원)

구 분	기초	재무현금흐름	영업활동 현금흐름	비현금흐름		기말
				대체	기타	
장기차입금	-	250,000,000	-	-	-	250,000,000
유동성장기부채	250,000,000	(250,000,000)	-	-	-	-
단기차입금	18,000,000	-	-	-	-	18,000,000
비유동리스부채	2,614,876	-	-	(1,939,782)	961,164	1,636,258
유동성리스부채	2,679,103	(2,609,991)	-	1,939,782	-	2,008,894
기타금융부채	4,780,768	1,309,526	301,955	-	-	6,392,249
합 계	278,074,747	(1,300,465)	301,955	-	961,164	278,037,401

<전기>

(단위: 천원)

구 분	기초	재무현금흐름	영업활동 현금흐름	비현금흐름		기말
				대체	기타	
장기차입금	250,000,000	-	-	(250,000,000)	-	-
유동성장기차입금	-	-	-	250,000,000	-	250,000,000
단기차입금	18,000,000	-	-	-	-	18,000,000
비유동리스부채	4,554,911	-	-	(2,980,531)	1,040,496	2,614,876
유동성리스부채	2,596,825	(2,898,253)	-	2,980,531	-	2,679,103
기타금융부채	12,177,074	(7,707,046)	334,740	-	(24,000)	4,780,768
합 계	287,328,810	(10,605,299)	334,740	-	1,016,496	278,074,747

## 26. 보험가입자산

보고기간종료일 현재 당사의 유형자산 등에 대한 보험가입내역은 다음과 같습니다.

(단위: 천원)

상품명	부보자산	보험사	부보액
주택화재보험	인적/물적자산	(주)KB손해보험	6,550,000
승강기사고배상책임보험	인적/물적자산		3,200,000
재산종합보험	인적/물적자산	한화손해보험	293,181,233
주택화재보험	물적자산		2,196,119
가스사고 배상책임보험	인적/물적자산		3,000,000
승강기사고배상책임보험	인적/물적자산		2,780,000
단체상해보험	인적자산		187,400,000
다중이용업소화재배상책임보험	인적/물적자산		1,000,000
합 계			499,307,352

한편, 당사는 상기 보험 외에 개인정보보호배상책임보험, 기타전문인배상책임보험, 전자금융거래배상책임보험, 자동차종합보험에 가입하고 있습니다.

## 27. 지급보증

보고기간종료일 현재 당사가 타인으로부터 제공받은 지급보증 내역은 다음과 같습니다.

(단위: 천원)

제 공 자	보증금액	보증내용
서울보증보험(주)	1,676,941	계약이행보증 등
소프트웨어공제조합	13,653,663	계약이행보증 등
합계	15,330,604	

한편, 보고기간종료일 현재 당사가 타인을 위해 제공한 지급보증은 없습니다.

## 28. 우발채무와 주요 약정사항

### 28-1. 계류중인 소송사건

28-1-1. 당기말 현재 당사가 원고로 계류중인 소송사건은 4건(대금청구 소송 2건: 소송가액 556,622천원, 계약해제무효확인 소송 1건 : 소송가액 50,000천원, 채무부존재확인 소송 1건 : 소송가액 1,232,000천원)입니다. 한편, 당사가 피고로 계류중인 소송사건은 2건(대금청구 소송 1건 : 소송가액 447,293천원, 채무부존재확인소송 1건 : 소송가액 154,000천원)입니다.

보고기간종료일 현재 동 소송사건의 최종 결과가 재무제표에 미치는 영향을 현재로서는 예측할 수 없습니다.

28-1-2. 당기말 현재 ERP시스템 고도화 용역 진행 중 동서발전과 구축진행 이견으로 계약해제 요청 및 그에 따른 공공기관 입찰 참가자격제한 처분을 받았으며, 당사는 이에 대한 처분취소 가처분 소송을 진행하여 최종 승소하였고, 관련 본안 행정소송을 진행중에 있습니다. 동 소송의 최종결과 및 영향을 현재로서는 예측할 수 없습니다.

28-2. 보고기간종료일 현재 당사의 담보로 제공한 자산은 다음과 같습니다.

(단위: 천원)

저당권자	담보제공자산	차입일/담보제공일	채권최고액	내역
소프트웨어공제조합	출자지분	2010.04.26	1,324,344	계약이행보증
(주)국민은행	토지 및 건물	2018.10.31	21,600,000	시설자금대출
합계			22,924,344	

한편, 상기 사항 이외에도 투자부동산에 임대보증금에 대한 채권최고액 2,361,556천원의 전세권이 설정되어 있습니다.

### 28-3. 장기차입금

당사는 건물취득 자금인 장기차입금 만기연장을 위해 (주)신한은행, 에스타이거비즈온(주)를 대주로 하는 대출약정을 2022년 8월 23일자로 체결하였습니다.

해당 대출약정과 관련하여 에스타이거비즈온(주)가 신한은행에 대해 부담하는 피담보 채무의 이행을 담보하기 위해 당사는 신한자산신탁(주)와 부동산담보신탁계약을 체결하여 해당 신탁의 제1순위 우선수익자로 신한은행을 지정하여 수익권증서(한도액: 3,000억원, 담보제공된 신탁자산: 유형자산 중 토지, 건물 및 투자부동산)를 교부하였습니다.

또한, 당사는 해당 부동산에 대한 종합보험과 관련된 부보금액에 대해 신한은행을 제1순위 근질권자로 하는 보험근질권설정계약을 체결하였습니다.

28-4. 당기말 현재 당사의 금융기관과의 주요 약정내용은 다음과 같습니다.

(단위: 천원)

구분	금융기관명	한도금액
시설자금대출	(주)국민은행	21,600,000

### 28-5. 합작투자계약

2022년 7월 5일 당사는 합작투자계약서에 의거하여 주식회사 더존테크핀을 당사지분 100%로 설립하였습니다. 해당 계약서에 따라, 감독기관의 승인조건 완료 시, 신한은행에서 추가 유상증자를 수행하여 기업정보조회업 등을 공동으로 진행할 예정입니다.

## 29. 재무위험관리의 목적 및 정책

당사의 주요 금융부채는 차입금, 매입채무및기타채무 등으로 구성되어 있으며, 이러한 금융부채는 영업활동을 위한 자금을 조달하기 위하여 발생하였습니다. 또한 당사는 영업활동에서 발생하는 매출채권, 현금 및 단기예금과 같은 다양한 금융자산도 보유하고 있습니다.

당사의 금융자산 및 금융부채에서 발생할 수 있는 주요 위험은 시장위험, 신용위험 및 유동성위험입니다. 당사의 주요 경영진은 아래에서 설명하는 바와 같이, 각 위험별 관리절차를 검토하고 정책에 부합하는지 검토하고 있습니다. 또한 당사는 투기 목적의 파생상품거래를 실행하지 않는 것이 기본적인 정책입니다.

### 29-1. 시장위험

시장위험은 시장가격의 변동으로 인하여 금융상품의 미래현금흐름에 대한 공정가치가 변동될 위험입니다. 시장위험은 환율변동위험, 이자율위험 및 기타 가격위험으로 구성되어 있습니다. 시장위험에 영향을 받는 주요 금융상품은 차입금 및 예금입니다.

#### 29-1-1. 이자율위험

이자율위험은 시장이자율의 변동으로 인하여 금융상품의 공정가치나 미래현금흐름이 변동할 위험이며, 당사는 변동이자부 차입금과 관련된 시장이자율 변동위험에 노출되어 있습니다.

이에 따라, 당사는 고정이자부 차입금과 변동이자부 차입금을 혼용하여 이자율위험을 관리하는 정책을 수립하고 있는 바, 이자율 현황을 주기적으로 검토하여 고정이자율차입금과 변동이자율차입금의 적절한 균형을 유지하고 있습니다.

① 당기말 현재 당사가 보유하고 있는 이자부 차입금의 장부금액은 다음과 같습니다.

(단위: 천원)

구 분	당기말	전기말
고정이자율 :		
유동성장기차입금	-	250,000,000
장기차입금	125,000,000	-
합 계	125,000,000	250,000,000
변동이자율 :		
단기차입금	18,000,000	18,000,000
장기차입금	125,000,000	-
합 계	143,000,000	18,000,000

② 당기와 전기 중 변동이자율 차입금의 이자율이 1% 변동할 경우 당기손익(법인세 효과 반영 전)에 미치는 영향은 다음과 같습니다.

(단위: 천원)

구 분	당기말		전기말	
	1%상승시	1%하락시	1%상승시	1%하락시
단기차입금	(180,000)	180,000	(180,000)	180,000
장기차입금	(1,250,000)	1,250,000	-	-
합계	(1,430,000)	1,430,000	(180,000)	180,000

### 29-1-2. 환율변동위험

환위험은 환율의 변동으로 인하여 금융상품의 공정가치나 미래현금흐름이 변동할 위험입니다. 당사는 수출 등의 영업활동으로 인하여 USD 등의 환위험에 노출되어 있으며, 당기말 현재 기능통화 이외의 외화로 표시된 화폐성자산은 USD 2,043,428.22 /CAD 12.37/ CNY 346,639.45/ JPY 1,184,236(장부금액: 2,663,830천원)입니다.

한편, 당사는 내부적으로 원화 환율 변동에 대한 환위험을 정기적으로 측정하고 있습니다.

당기말 현재 기능통화 이외의 외화로 표시된 화폐성자산에 대한 기능통화의 환율 5% 변동시 당기손익에 미치는 영향은 133,192천원입니다.

### 29-1-3. 기타 가격위험

기타 가격위험은 이자율위험이나 환율변동위험 이외의 시장가격의 변동으로 인하여 금융상품의 공정가치나 미래현금흐름이 변동할 위험이며, 이러한 위험이 당사에 미치는 영향은 중요하지 아니합니다.

## 29-2. 신용위험

신용위험은 거래상대방이 의무를 이행하지 못하여 손실이 발생할 위험입니다. 당사는 주요하게 매출채권, 대여금 등 영업활동 및 금융기관 예금, 기타 금융상품 등 재무활동으로 인한 신용위험에 노출되어 있습니다.

### 29-2-1. 매출채권및기타채권

당사는 신용거래를 희망하는 모든 거래상대방에 대하여 신용검증절차의 수행을 원칙으로 하여 신용상태가 건전한 거래상대방과의 거래만을 수행하고 있습니다. 또한, 대손위험에 대한 당사의 노출정도가 중요하지 않은 수준으로 유지될 수 있도록 지속적으로 신용도를 재평가하는 등 매출채권및기타채권 잔액에 대한 지속적인 관리업무를 수행하고 있습니다. 당사의 대손위험에 대한 최대 노출정도는 다음과 같습니다.

(단위: 천원)

구 분	당기말	전기말
매출채권	40,275,315	51,824,989
대손충당금	(4,766,158)	(7,101,812)
단기대여금	21,000	76,106
미수금	2,010,340	2,029,454
대손충당금	(10,746)	(15,220)
미수수익	223,870	480,472
합 계	37,753,621	47,293,989

당사는 상기 채권에 대해 매 보고기간말에 개별적 또는 집합적으로 손상여부를 검토하고 있습니다.

#### 29-2-2. 기타의 자산

현금성자산 및 장단기 금융상품, 장기대여금 등으로 구성되는 당사의 기타의 자산으로부터 발생하는 신용위험은 거래상대방의 부도 등으로 발생합니다. 이러한 경우 당사의 신용위험 노출정도는 최대 해당 금융상품 장부금액과 동일한 금액이 될 것입니다. 한편, 당사는 우리은행 등의 금융기관에 현금및현금성자산 및 단기금융상품 등을 예치하고 있으며, 신용등급이 우수한 금융기관과 거래하고 있으므로 금융기관으로부터의 신용위험은 제한적입니다.

#### 29-3. 유동성위험

유동성위험은 만기까지 모든 금융계약상의 약정사항들을 이행할 수 있도록 자금을 조달하지 못할 위험입니다.

당사는 특유의 유동성 전략 및 계획을 통하여 자금부족에 따른 위험을 관리하고 있습니다. 당사는 금융상품 및 금융자산의 만기와 영업현금흐름의 추정치를 고려하여 금융자산과 금융부채의 만기를 대응시키고 있습니다. 다음은 보고기간종료일 현재 금융부채별 상환계획으로서 할인되지 않은 계약상의 금액입니다.

<당기말>

(단위: 천원)

구 분	3개월 이내	3개월~1년	1년 초과	합 계
매입채무및기타채무	31,629,246	-	-	31,629,246
단기차입금	252,986	18,683,063	-	18,936,049
장기매입채무및기타채무	-	-	576,414	576,414
장기차입금	3,146,918	8,863,151	258,895,616	270,905,685
리스부채	556,487	1,546,287	1,686,612	3,789,386
기타금융부채	5,000	1,771,751	4,615,498	6,392,249
합 계	35,590,637	30,864,252	265,774,140	332,229,029

<전기말>

(단위: 천원)

구 분	3개월 이내	3개월~1년	1년 초과	합 계
매입채무및기타채무	30,493,822	-	-	30,493,822
단기차입금	119,392	18,283,887	-	18,403,279
유동성장기차입금	1,615,411	251,669,863	-	253,285,274
장기매입채무및기타채무	-	-	576,414	576,414
리스부채	704,994	2,068,165	2,667,570	5,440,729
기타금융부채	1,080,429	1,222,086	2,478,254	4,780,769
합 계	34,014,048	273,244,001	5,722,238	312,980,287

상기 금융부채의 잔존만기별 현금흐름은 할인되지 아니한 명목금액으로서 지급을 요구 받을 수 있는 기간 중 가장 이른 일자를 기준으로 작성되었습니다.

29-4. 자본관리

자본관리의 주 목적은 당사의 영업활동을 유지하고 주주가치를 극대화하기 위하여 높은 신용등급과 건전한 자본비율을 유지하기 위한 것입니다. 당사는 자본구조를 경제환경의 변화에 따라 수정하고 있으며, 이를 위하여 자기주식을 취득하거나 배당정책 수정 등을 검토하도록 하고 있습니다. 한편, 기중 자본관리의 목적, 정책 및 절차에 대한 사항이 변경되지 않았습니다.

당사는 총부채를 자기자본으로 나눈 부채비율을 사용하여 감독하고 있는 바, 부채비율은 다음과 같습니다.

(단위: 천원)

구 분	당기말	전기말
부채총액	397,729,314	401,654,192
자기자본	425,424,134	490,453,340
부채비율	93.49%	81.89%

### 30. 금융상품의 범주별 구분

30-1. 보고기간 종료일 현재 금융자산의 범주별 분류 내역은 다음과 같습니다.

<당기말>

(단위: 천원)

구 분	당기손익-공정가치 측정금융자산	상각후원가 측정금융자산	합 계
현금및현금성자산	-	41,066,563	41,066,563
기타금융자산	-	28,080,000	28,080,000
매출채권및기타유동채권	-	37,753,621	37,753,621
기타비유동금융자산	25,918,883	5,088,250	31,007,133
합 계	25,918,883	111,988,434	137,907,317

<전기말>

(단위: 천원)

구 분	당기손익-공정가치 측정금융자산	상각후원가 측정금융자산	합 계
현금및현금성자산	-	37,544,449	37,544,449
기타금융자산	-	102,684,048	102,684,048
매출채권및기타유동채권	-	47,293,989	47,293,989
기타비유동금융자산	10,621,277	5,083,245	15,704,522
합 계	10,621,277	192,605,731	203,227,008

30-2. 보고기간 종료일 현재 금융부채의 범주별 분류 내역은 다음과 같습니다.

<당기말>

(단위: 천원)

구 분	상각후원가 측정금융부채	상각후원가 측정금융부채-리스부채	합 계
매입채무및기타유동채무	31,629,246	-	31,629,246
단기차입금	18,000,000	-	18,000,000
유동성리스부채	-	2,008,894	2,008,894
기타금융부채	1,776,751	-	1,776,751
장기차입금	250,000,000	-	250,000,000
장기매입채무및기타비유동채무	576,414	-	576,414
비유동리스부채	-	1,636,258	1,636,258
기타비유동금융부채	4,615,498	-	4,615,498
합 계	306,597,909	3,645,152	310,243,061

<전기말>

(단위: 천원)

구 분	상각후원가 측정금융부채	상각후원가 측정금융부채-리스부채	합 계
매입채무및기타유동채무	30,493,822	-	30,493,822
단기차입금	18,000,000	-	18,000,000
유동성장기차입금	250,000,000	-	250,000,000
유동성리스부채	-	2,679,103	2,679,103
기타금융부채	2,302,515	-	2,302,515
장기매입채무및기타비유동채무	576,414	-	576,414
비유동리스부채	-	2,614,876	2,614,876
기타비유동금융부채	2,478,253	-	2,478,253
합 계	303,851,004	5,293,979	309,144,983

### 31. 금융상품 범주별 손익

당기와 전기 중 금융상품 범주별 손익의 분류 내역은 다음과 같습니다.

<당기>

(단위: 천원)

구 분	금융자산		금융부채			합 계
	당기손익-공정가치 측정금융자산	상각후원가 측정금융자산	당기손익-공정가치 측정금융부채	상각후원가 측정금융부채	기타	
이자수익	-	1,872,073	-	-	-	1,872,073
이자비용	-	-	-	(9,198,701)	(285,166)	(9,483,867)
배당금수익	8,432	-	-	-	-	8,432
외환차익	-	5,436	-	-	-	5,436
외화환산이익	-	90,011	-	-	-	90,011
당기손익-공정가치 측정금융자산평가손실	(210,624)	-	-	-	-	(210,624)
당기손익-공정가치 측정금융자산평가이익	2,119,180	-	-	-	-	2,119,180
당기손익-공정가치 측정금융자산처분이익	1,223	-	-	-	-	1,223
외환차손	-	(1,681)	-	-	-	(1,681)
외화환산손실	-	(4,909)	-	-	-	(4,909)
대손상각비	-	1,447,047	-	-	-	1,447,047
기타의대손상각비	-	3,902	-	-	-	3,902
합 계	1,918,211	3,411,879	-	(9,198,701)	(285,166)	(4,153,777)

<전기>

(단위: 천원)

구 분	금융자산		금융부채			합 계
	당기손익-공정가치 측정금융자산	상각후원가 측정금융자산	당기손익-공정가치 측정금융부채	상각후원가 측정금융부채	기타	
이자수익	-	781,820	-	-	-	781,820
이자비용	-	-	-	(7,033,904)	(159,271)	(7,193,175)
외환차익	-	3,297	-	-	-	3,297
외화환산이익	-	144,440	-	-	-	144,440
외환차손	-	(102)	-	-	-	(102)
당기손익-공정가치 측정금융자산 처분이익	139,991	-	-	-	-	139,991
당기손익-공정가치 측정금융자산 평가이익	231,292	-	-	-	-	231,292
당기손익-공정가치 측정금융자산 평가손실	(10,682)	-	-	-	-	(10,682)
대손상각비	-	(1,872,605)	-	-	-	(1,872,605)
기타의대손충당금환입	-	166,644	-	-	-	166,644
합 계	360,601	(776,506)	-	(7,033,904)	(159,271)	(7,609,080)

## 32. 공정가치

32-1. 보고기간종료일 현재 당사의 재무제표에 계상된 모든 금융상품의 장부금액과 공정가치의 내역은 다음과 같습니다.

(단위: 천원)

구분	당기말		전기말	
	장부금액	공정가치	장부금액	공정가치
<b>&lt;금융자산&gt;</b>				
현금및현금성자산	41,066,563	41,066,563	37,544,449	37,544,449
기타금융자산	28,080,000	28,080,000	102,684,048	102,684,048
매출채권및기타유동채권	37,753,621	37,753,621	47,293,989	47,293,989
기타비유동금융자산	31,007,133	31,007,133	15,704,522	15,704,522
금융자산합계	137,907,317	137,907,317	203,227,008	203,227,008
<b>&lt;금융부채&gt;</b>				
매입채무및기타유동채무	31,629,246	31,629,246	30,493,822	30,493,822
단기차입금	18,000,000	18,000,000	18,000,000	18,000,000
유동성장기차입금	-	-	250,000,000	250,000,000
장기차입금	250,000,000	250,000,000	-	-
기타금융부채	1,776,751	1,776,751	2,302,515	2,302,515
장기매입채무및기타비유동채무	576,414	576,414	576,414	576,414
기타비유동금융부채	4,615,498	4,615,498	2,478,253	2,478,253
금융부채 합계	306,597,909	306,597,909	303,851,004	303,851,004
<b>&lt;기타부채&gt;</b>				
유동성리스부채	2,008,894	2,008,894	2,679,103	2,679,103
비유동리스부채	1,636,258	1,636,258	2,614,876	2,614,876
기타부채 합계	3,645,152	3,645,152	5,293,979	5,293,979

## 32-2. 공정가치 서열체계

당사는 공정가치측정에 사용된 투입변수의 유의성을 반영하는 공정가치 서열체계에 따라 공정가치측정치를 분류하고 있으며, 공정가치 서열체계의 수준은 다음과 같습니다.

구분	투입변수의 유의성
수준 1	동일한 자산이나 부채에 대한 활성시장의(조정되지 않은) 공시가격
수준 2	직접적 또는 간접적으로 관측가능한, 자산이나 부채에 대한 투입변수 (단, 수준 1에 포함된 공시가격은 제외)
수준 3	관측 가능한 시장자료에 기초하지 않은, 자산이나 부채에 대한 투입변수

당사는 계속적으로 공정가치로 인식하는 금융상품에 대해 매 보고기간종료일 분류를 재평가(측정치 전체에 유의적인 투입변수 중 가장 낮은 수준에 근거함)하여 수준간의 이동이 있는지를 판단하고 있습니다. 당기와 전기 중 공정가치 서열체계의 수준 사이의 유의적인 이동은 없었습니다.

### 32-3. 금융상품의 공정가치 서열체계에 따른 수준별 내역

<당기말>

(단위: 천원)

구 분	수준 1	수준 2	수준 3	합 계
<금융자산>				
당기손익-공정가치측정금융자산	-	1,684,179	24,234,704	25,918,883

<전기말>

(단위: 천원)

구 분	수준 1	수준 2	수준 3	합 계
<금융자산>				
당기손익-공정가치측정금융자산	-	1,509,131	9,112,146	10,621,277

### 32-4. 가치평가기법 및 투입변수

당사는 공정가치 서열체계에서 수준 2와 수준 3으로 분류되는 반복적인 공정가치측정치, 비반복적인 공정가치측정치에 대해 다음의 가치평가기법과 투입변수를 사용하고 있습니다.

<당기말>

(단위: 천원)

분 류	공정가치금액	수준	가치평가기법	투입변수	투입변수 범위
이튼티앤에스(보통주)	366,644	3	현재가치기법	장기성장율	9.08~9.78%
				세전 영업이익이익율	-0.4~3.79%
로지스팻주	6,887,265	3	마일스톤접근방법	-	-
				-	-
춘천 중소기업 성장지원 투자조합	1,669,206	3	순자산접근방법	-	-
			마일스톤접근방법	-	-
케이디비씨에이비즈엠엔에이사모(합)	3,911,041	3	순자산접근방법	-	-
			현재가치기법	장기성장율	0.6~1.3%
				세전 영업이익이익율	15.87~19.25%
			TF옵션평가방법	연환산 신용변동성	26.31%
위험이자율	9.23~14.54%				

### 33. 영업부문

33-1. 당사는 제공하는 재화나 용역에 근거하여 영업부문을 구분하고 각 부문의 재무 정보를 내부관리 목적으로 활용하고 있는 바, 보고 영업부문은 다음과 같습니다.

부 문	영업의 성격
ERP사업부문	기업용 소프트웨어의 개발, 판매 및 유지보수
보안사업부문	기업용 정보 보안 소프트웨어의 개발, 판매, 컨설팅, 유지보수
그룹웨어사업부문	기업용 그룹웨어 소프트웨어의 개발, 판매 및 유지보수
투자부동산부문	부동산임대사업

당사는 자원의 배분을 위한 의사결정과 성과평가 목적으로 영업부문별 성과를 모니터링하고 있습니다. 부문 성과는 재무제표의 영업손익과 동일하게 측정되는 영업손익에 기초하여 평가됩니다.

한편, 영업부문간 이전가격은 제3자와의 거래와 유사한 형식의 독립된 당사자간 거래에 기초하여 결정하고 있습니다.

33-2. 당사의 영업부문별 당기말 주요 재무현황은 다음과 같습니다.

(단위: 천원)

구 분	ERP사업부문	보안사업부문	그룹웨어 사업부문	투자부동산 부문	기업전체
수익					
외부거래	241,773,424	9,344,322	39,000,175	7,562,241	297,680,162
비용					
원가	138,703,832	3,890,631	31,023,144	6,507,832	180,125,439
판매비와관리비	63,688,382	3,014,636	5,686,898	-	72,389,916
총비용	202,392,214	6,905,267	36,710,042	6,507,832	252,515,355
성과					
부문영업이익	39,381,210	2,439,055	2,290,133	1,054,409	45,164,807
영업자산					
영업자산	585,235,997	3,544,124	12,831,304	221,542,705	823,154,130
영업부채					
영업부채	260,260,419	2,526,984	9,251,148	125,690,763	397,729,314

### 33-3. 지역 정보

지역별 외부고객으로부터의 수익내역은 다음과 같습니다.

(단위: 천원)

구분	당기	전기
국내	295,625,463	312,532,857
국외	2,054,699	1,244,366
합계	297,680,162	313,777,223

외부고객으로부터 수익은 대부분 국내이며, 매출액 10% 이상을 차지하는 중요한 거래처는 없습니다.

## 6. 배당에 관한 사항

### 가. 배당에 관한 사항

당사는 주주들의 기대와 관심에 부응할 수 있도록 제품 및 사업 경쟁력 강화를 통해서 지속적인 성장을 기반으로 하여 신뢰도 있는 주주환원정책을 통하여 주주가치를 제고할 수 있도록 지속적으로 노력하고 있습니다.

당사는 정관에 의거하여 주주총회 결의를 통해 배당을 실시하고 있으며, 2012년부터 꾸준히 배당을 실시하였으며 지난 3년간 주주환원 정책에 따라 현금배당성향을 약 30% 수준으로 유지하였습니다. 전기(제45기)에는 배당총액이 약 165억원(보통주 주당 450원, 우선주 주당 2,576원)으로 실시하였습니다. 당기(제46기)에는 배당총액 약 72억원(보통주 주당 123원, 우선주 주당 3,408원)을 실시할 예정입니다. 향후 회사의 지속적인 성장을 위한 투자와 경영환경 및 재무건전성비율 등의 복합적인 요인들을 고려하여 배당가능이익 범위 내에서 전략적으로 배당목표를 결정할 계획입니다. 또한 제46기 정기주주총회를 통해 배당절차 개선을 위해 정관을 변경할 예정이며 "깜깜이 배당" 관행이 개선되어 투자자들이 배당액을 보고 투자 결정을 통한 투자 활성화를 기대합니다. 그리고 배당투자가 활성화되면 당사는 배당성향 제고를 위해 노력할 것이며 이는 기업가치 증대로 선순환 효과를 기대할 수 있습니다. 추가로 '주주 배당받을 권리' 개선으로 당사의 ESG 경영 노력을 주주들에게 적극적으로 안내할 것입니다.

당사의 정관에 배당에 관하여 다음과 같이 규정되어 있습니다.

제 45 조(이익배당)

- ① 이익배당은 금전과 주식으로 할 수 있다.
- ② 제1항의 배당은 매 결산기말 현재의 주주명부에 기재된 주주 또는 등재된 질권자에게 지급한다.
- ③ 이익의 배당을 주식으로 하는 경우 회사가 수종의 주식을 발행한 때에는 주주총회의 결의로 그와 다른 종류의 주식으로도 할 수 있다.

제 46 조(배당금지급 청구권의 소멸시효)

- ① 배당금의 지급청구권은 5년간 이를 행사하지 아니하면 소멸시효가 완성한다.
- ② 제1항의 시효의 완성으로 인한 배당금은 이 회사에 귀속한다.

제46기 정기주주총회를 통해 정관에 배당에 관하여 다음과 같이 개정할 예정입니다.

제 45 조(이익배당)

- ① 이익배당은 금전과 주식으로 할 수 있다.
- ② 이 회사는 이사회결의로 제1항의 배당을 받을 주주를 확정하기 위한 기준일을 정할 수 있으며, 기준일을 정한 경우 그 기준일의 2주 전에 이를 공고하여야 한다.

※ 보고서 제출일 이후 개최 예정인 제46기 정기주주총회의 안건으로, 향후 정기주주총회에서 부결되거나 수정이 발생한 경우 정정보고서를 통해 그 내용 및 사유 등을 반영할 예정입니다.

참고로 자기주식 매입 및 소각계획과 관련하여 보유 중인 자기주식은 주주환원을 비롯하여 M&A, 임직원 보상 등의 다양한 활용 방안을 고려 중에 있으며, 2022년 9월 16일 자기주식취득결과보고서를 통해 보통주식 1,425,365주를 장내매수 방법으로 취득한 것을 공시하였습니다. 또한 2023년 02월 02일 기준, 자기주식취득결과보고서를 통해 보통주식 1,391,914주를 장내매수 방법으로 취득한 것을 공시하였습니다. 다만, 소각과 관련된 계획은 구체화된 바가 없습니다.

나. 주요배당지표

구 분	주식의 종류	당기	전기	전전기
		제46기	제45기	제44기
주당액면가액(원)		500	500	500
(연결)당기순이익(백만원)		23,076	54,414	57,901
(별도)당기순이익(백만원)		23,213	52,140	53,754
(연결)주당순이익(원)		676	1,704	1,830
현금배당금총액(백만원)		7,196	16,493	16,777
주식배당금총액(백만원)		-	-	-
(연결)현금배당성향(%)		31	30	29
현금배당수익률(%)	보통주	0.3	0.6	0.4
	우선주	9.2	3.5	2.5
주식배당수익률(%)	보통주	-	-	-
	우선주	-	-	-
주당 현금배당금(원)	보통주	123	450	450
	우선주	3,408	2,576	2,576
주당 주식배당(주)	보통주	-	-	-
	우선주	-	-	-

주1) 당사는 2019년 8월 13일 이사회결의를 통해 2019년 8월 21일에 상환전환우선주를 발행하였으며, 그 내역은 상기 3. 자본금 변동사항 및 재무에 관한 사항의 별도 재무제표의 주석 19.자본을 참조 바랍니다.

주2) 기본주당이익은 보통주 1주에 대한 당기순이익을 계산한 것으로, 기본주당이익의 산출내역은 'III. 재무에 관한 사항'의 '3. 연결재무제표 주석' 중 '주당이익' 항목을 참조하시기 바랍니다.

주3) 현금배당금총액의 자세한 내용은 'III. 재무에 관한 사항'의 '3. 연결재무제표 주석' 중 '연결이익잉여금' 항목을 참조하시기 바랍니다.

주4) 우선주에 대한 주당 현금배당금과 현금배당수익률은 단순계산으로 기재하였습니다.

#### 다. 과거 배당 이력

(단위: 회, %)

연속 배당횟수		평균 배당수익률	
분기(중간)배당	결산배당	최근 3년간	최근 5년간
-	10	0.5	0.8

- 주1) 연속 배당횟수는 최근사업연도(2021년도) 결산배당을 포함하고 있습니다.
- 주2) 결산배당은 2012년(제36기)부터 연속 배당 중입니다. 중간배당, 분기배당은 미 실시하였습니다.
- 주3) 평균 배당수익률은 보통주 배당수익률입니다. 우선주에 대한 평균 배당수익률은 3.0%입니다. [2020년(제44기)부터 2021년(제45기)까지]. 자세한 사항은 주석 19. 자본을 참조 바랍니다.
- 주4) 최근 3년간은 2019년(제43기)부터 2021년(제45기)까지 기간이며, 최근 5년간은 2017년(제41기)부터 2021년(제45기)까지 기간입니다.
- 주5) 평균 배당수익률은 단순평균법으로 계산하였습니다.

## 7. 증권의 발행을 통한 자금조달에 관한 사항

### 7-1. 증권의 발행을 통한 자금조달 실적

[지분증권의 발행 등과 관련된 사항]

#### 가. 증자(감자)현황

(기준일: 2022년 12월 31일 )

(단위: 원, 주)

주식발행 (감소)일자	발행(감소) 형태	발행(감소)한 주식의 내용				비고
		종류	수량	주당 액면가액	주당발행 (감소)가액	
2019년 08월 21일	유상증자(제3차배정)	기명식 상환전환우선주(제1종)	1,805,293	500	83,089	증자비율: 6.08%

주1) 2019년 8월 13일 개최된 당사 이사회에서 자금조달 목적으로 유상증자(제3차배정) 결정을 하였습니다.

- 대상자 : 신한더존위하고제일차/ 신한더존위하고제이차
- 금액 : 149,999,990,077원
- 신주의 종류 : 기명식 상환전환우선주(제1종)
- 수량 : 1,805,293주

주2) 2019년 08월 13일, 주요사항보고서(유상증자결정)을 통해 해당 내용을 공시했

습니다. [2019년 08월 13일 주요사항보고서 참조]

주3) 보고서 제출일 기준, 유상증자로 발행한 상환전환우선주(제1종) 1,805,293주 중에서 710,084주가 전환청구되어 우선주에서 보통주로 전환되었습니다. (등기일 기준)

### 나. 사채 등 발행현황

당사는 사업보고서 작성기준일 현재(2022년 12월 31일) 해당사항이 없습니다.

[채무증권의 발행 등과 관련된 사항]

#### 채무증권 발행실적

(기준일: - )

(단위: 원, %)

발행회사	증권종류	발행방법	발행일자	권면(전자 등록)총액	이자율	평가등급 (평가기관)	만기일	상환 여부	주관회사
-	-	-	-	-	-	-	-	-	-
-	-	-	-	-	-	-	-	-	-
합 계	-	-	-	-	-	-	-	-	-

#### 기업어음증권 미상환 잔액

(기준일: - )

(단위: 원)

잔여만기		10일 이하	10일초과 30일이하	30일초과 90일이하	90일초과 180일이하	180일초과 1년이하	1년초과 2년이하	2년초과 3년이하	3년 초과	합 계
미상환 잔액	공모	-	-	-	-	-	-	-	-	-
	사모	-	-	-	-	-	-	-	-	-
	합계	-	-	-	-	-	-	-	-	-

#### 단기사채 미상환 잔액

(기준일: - )

(단위: 원)

잔여만기		10일 이하	10일초과 30일이하	30일초과 90일이하	90일초과 180일이하	180일초과 1년이하	합 계	발행 한도	잔여 한도
미상환 잔액	공모	-	-	-	-	-	-	-	-
	사모	-	-	-	-	-	-	-	-
	합계	-	-	-	-	-	-	-	-

#### 회사채 미상환 잔액

(기준일: - )

(단위: 원)

잔여만기		1년 이하	1년초과 2년이하	2년초과 3년이하	3년초과 4년이하	4년초과 5년이하	5년초과 10년이하	10년초과	합 계
미상환 잔액	공모	-	-	-	-	-	-	-	-
	사모	-	-	-	-	-	-	-	-
	합계	-	-	-	-	-	-	-	-

### 신증자본증권 미상환 잔액

(기준일: - )

(단위: 원)

잔여만기		1년 이하	1년초과 5년이하	5년초과 10년이하	10년초과 15년이하	15년초과 20년이하	20년초과 30년이하	30년초과	합 계
미상환 잔액	공모	-	-	-	-	-	-	-	-
	사모	-	-	-	-	-	-	-	-
	합계	-	-	-	-	-	-	-	-

### 조건부자본증권 미상환 잔액

(기준일: - )

(단위: 원)

잔여만기		1년 이하	1년초과 2년이하	2년초과 3년이하	3년초과 4년이하	4년초과 5년이하	5년초과 10년이하	10년초과 20년이하	20년초과 30년이하	30년초과	합 계
미상환 잔액	공모	-	-	-	-	-	-	-	-	-	-
	사모	-	-	-	-	-	-	-	-	-	-
	합계	-	-	-	-	-	-	-	-	-	-

## 7-2. 증권의 발행을 통해 조달된 자금의 사용실적

### 가. 공모자금의 사용내역

(기준일: 2022년 12월 31일 )

(단위: 백만원)

구 분	회차	납입일	증권신고서 등의 자금사용 계획		실제 자금사용 내역		차이발생 사유 등
			사용용도	조달금액	내용	금액	
유상증자	-	2019년 08월 23일	시설자금 (유형자산취득)	150,000	사업 확장을 위한 업무시설 매입에 사용	150,000	-

주1) 2019년 08월 13일, 자금조달 목적으로 유상증자(제3자배정) 결정을 하였습니다.  
. 신주의 종류는 기명식 상환전환우선주(제1종)이며 수량은 1,805,293주입니다. 자

제한 사항은 2019년 8월 13일 공시된 주요사항보고서(유상증자결정, 유형자산양수 결정)을 참조하시기 바랍니다.

주2) 보고서 제출일 기준, 유상증자로 발행한 상환전환우선주(제1종) 1,805,293주 중에서 710,084주가 전환청구되어 우선주에서 보통주로 전환되었습니다.

## 8. 기타 재무에 관한 사항

### 가. 재무제표 재작성 등 유의사항

(1) 재무제표 재작성

- 해당사항 없음.

(2) 합병, 분할, 자산양수도, 영업양수도에 관한 사항

- 해당사항 없음.

(3) 자산유동화와 관련한 자산매각의 회계처리 및 우발채무 등에 관한 사항

- 'XI. 그 밖에 투자자 보호를 위하여 필요한 사항' 참조.

(4) 기타 재무제표 이용에 유의하여야 할 사항

- 해당사항 없음

### 나. 대손충당금 설정현황 (연결기준)

(1) 최근 3사업연도의 계정과목별 대손충당금 설정내역

(단위 : 원)

구분	계정과목	채권 총액	대손충당금	대손충당금설정률
제46기 (2022년)	매출채권	42,005,020,622	5,395,126,599	12.84%
	미수금	2,018,649,073	10,745,837	0.53%
	미수수익	280,878,703	-	-
	선급금	1,814,864,808	131,240,731	7.23%
	단기대여금	25,777,045	-	-
	장기대여금	255,500,000	-	-

구분	계정과목	채권 총액	대손충당금	대손충당금설정률
	팩토링채권	1,498,832,328	119,290,577	7.96%
	장기미수금	6,061,279,399	-	-
	합 계	53,960,801,978	5,656,403,744	10.48%
제45기 (2021년)	매출채권	54,063,922,601	7,531,225,731	14.01%
	미수금	2,032,971,985	15,220,190	0.75%
	미수수익	506,501,432	-	-
	선급금	2,445,831,759	131,240,731	5.37%
	단기대여금	178,824,535	-	-
	장기대여금	41,500,000	-	-
	팩토링채권	5,022,049,411	-	-
	장기미수금	-	-	-
	합 계	64,291,601,723	7,677,686,652	11.94%
제44기 (2020년)	매출채권	49,041,004,663	6,468,437,557	13.19%
	미수금	2,777,264,747	179,526,594	6.46%
	미수수익	88,668,095	-	-
	선급금	1,601,863,151	136,930,174	8.55%
	단기대여금	227,958,209	-	-
	장기대여금	218,572,585	12,759,863	5.84%
	장기미수금	-	-	-
	합 계	53,955,331,450	6,797,654,188	12.60%

(2) 대손충당금 변동현황

(단위 : 원)

구분	제46기	제45기	제44기	제43기	제42기
1. 기초 대손충당금 잔액합계	7,677,686,652	6,797,654,188	12,605,977,207	12,482,738,665	14,414,961,147
2. 순대손처리액(①-②±③)	(889,178,623)	(827,814,534)	(3,533,721,732)	(452,414,405)	(220,237,608)
① 대손처리액(상각채권액)	(889,178,623)	(827,814,534)	(3,533,721,732)	(452,414,405)	(220,237,608)
② 상각채권회수액	-	-	-	-	-
③ 기타증감액	-	-	-	-	-
3. 기타증감	-	-	-	-	(1,373,957,798)
4. 합병으로 인한 증가	-	-	-	-	-
5. 연결범위변동	-	-	-	120,658,322	-
6. 대손상각비 계상(환입)액	(1,132,104,285)	1,707,846,995	(2,274,601,287)	454,994,625	(338,027,076)
7. 기말 대손충당금 잔액합계	5,656,403,744	7,677,686,652	6,797,654,188	12,605,977,207	12,482,738,665

(3) 매출채권관련 대손충당금 설정방침

연결기업은 매출채권및기타채권에 대하여 개별적손상평가와 집합적손상평가를 동시에 하고 있으며, 그에 따라 대손충당금을 설정하고 있습니다.

(4) 당해 사업연도말 현재 경과기간별 매출채권잔액 현황

(단위 : 원)

구분		6월 이하	6월 초과 1년 이하	1년 초과 3년 이하	3년 초과	계
금액	일반	36,768,117,340	1,772,901,721	3,160,694,987	1,187,754,490	42,889,468,538
	특수관계자	2,178,000	-	-	612,206,412	614,384,412
	계	36,770,295,340	1,772,901,721	3,160,694,987	1,799,960,902	43,503,852,950
구성비율		84.51%	4.08%	7.27%	4.14%	100.00%

주) 상기 매출채권잔액은 팩토링채권이 포함된 금액입니다.

다. 재고자산의 보유 및 실사내역 등 (연결기준)

(1) 최근 3사업연도의 재고자산의 보유현황

(단위 : 원)

사업부문	계정과목	제46기	제45기	제44기	제43기	비고
라이선스 / 하드웨어	상품	1,829,969,215	1,359,770,123	1,033,212,207	958,468,708	-
	제품	2,435,709	-	9,143,738	7,817,688	-
	저장품/원재료	135,780,000	720,452,005	476,706,712	539,095,670	-
	소 계	1,968,184,924	2,080,222,128	1,519,062,657	1,505,382,066	-
합계	제 품	2,435,709	8,883,900	12,064,313	7,817,688	-
	상 품	1,829,969,215	1,359,770,123	1,168,399,627	958,468,708	-
	재 공 품	-	-	-	-	-
	원 재 료	-	170,538,105	194,920,627	175,537,670	-
	부 재 료	-	-	-	-	-
	저 장 품	135,780,000	541,030,000	309,250,000	363,558,000	-
	합 계	1,968,184,924	2,080,222,128	1,684,634,567	1,505,382,066	-
총자산대비 재고자산 구성비율(%) [재고자산÷기말자산총계×100]		0.24%	0.23%	0.19%	0.21%	-
재고자산회전율(회수) [연환산 매출원가÷{(기초재고+기말재고)÷2}]		62.96	68.52	32.55	6.09	-

(2) 재고자산의 실사내역 등

연결기업은 재고자산을 취득원가와 순실현가능가치 중 낮은 금액으로 평가하고 있습니다. 한편, 재고자산별 취득원가는 매입원가, 전환원가 및 재고자산을 현재의 장소에 현재의 상태로 이르게 하는 데 발생한 기타원가를 포함하고 있습니다. 재고자산의

단위원가는 총평균법에 의해 산정된 취득원가로 평가하고 있으며, 연중 계속기록법에 의하여 수량 및 금액을 계산하고 매 회계연도의 결산기에 실지재고조사를 실시하여 그 기록을 조정하고 있습니다.

**라. 진행률적용 수주계약 현황**

(단위 : 원)

회사명	품목	발주처	계약일	공사 기한	수주 총액	진행률	미청구공사		공사미수금	
							총액	손상차손 누계액	총액	대손 총당금
-	-	-	-	-	-	-	-	-	-	-
-	-	-	-	-	-	-	-	-	-	-
합 계						-	-	-	-	-

주) 상기 내용은 II. 사업의 내용-4. 매출 및 수주상황- 다. 수주현황 (연결기준)의 내용을 참조바랍니다.

**마. 공정가치 서열체계**

연결기업은 공정가치측정에 사용된 투입변수의 유의성을 반영하는 공정가치 서열체계에 따라 공정가치측정치를 분류하고 있으며, 공정가치 서열체계의 수준은 다음과 같습니다.

구 분	투입변수의 유의성
수준 1	동일한 자산이나 부채에 대한 활성시장의(조정되지 않은) 공시가격
수준 2	직접적 또는 간접적으로 관측가능한, 자산이나 부채에 대한 투입변수(단, 수준 1에 포함된 공시가격은 제외)
수준 3	관측 가능한 시장자료에 기초하지 않은, 자산이나 부채에 대한 투입변수

연결기업은 계속적으로 공정가치로 인식하는 금융상품에 대해 매 보고기간종료일 분류를 재평가(측정치 전체에 유의적인 투입변수 중 가장 낮은 수준에 근거함)하여 수준간의이동이 있는지를 판단하고 있습니다. 당기와 전기 중 공정가치 서열체계의 수준 사이의 유의적인 이동은 없었습니다.

**마-1. 금융상품의 공정가치 서열체계에 따른 수준별 내역**

<당기말>

(단위: 천원)

구 분	수준 1	수준 2	수준 3	합 계
<금융자산>				
당기손익-공정가치측정금융자산	-	1,684,179	24,234,704	25,918,883

<전기말>

(단위: 천원)

구 분	수준 1	수준 2	수준 3	합 계
<금융자산>				
당기손익-공정가치측정금융자산	-	1,509,131	9,112,146	10,621,277

## IV. 이사의 경영진단 및 분석의견

### 1. 예측정보에 대한 주의사항

당사가 동 사업보고서에서 미래에 발생할 것으로 예상, 예측한 활동, 사건 또는 현상은 당해 공시서류 작성시점의 사건 및 재무성과에 대하여 회사의 견해를 반영한 것입니다. 동 예측정보는 미래 사업환경과 관련된 다양한 가정에 기초하고 있으며, 동 가정들은 결과적으로 부정확한 것으로 판명될 수도 있습니다. 또한, 이러한 가정들에는 예측정보에서 기재한 예상치와 실제 결과 간에 중요한 차이를 초래할 수 있는 위험, 불확실성 및 기타 요인을 포함하고 있습니다. 이러한 중요한 차이를 초래할 수 있는 요인에는 회사 내부경영과 관련된 요인과 외부환경에 관한 요인이 포함되어 있으며, 이에 한하지 않습니다. 당사는 동 예측정보 작성시점이후에 발생하는 위험 또는 불확실성을 반영하기 위하여 예측정보에 기재한 사항을 수정하는 정정보고서를 공시할 의무는 없습니다. 결론적으로, 동 사업보고서상에 회사가 예상한 결과 또는 사항이 실현되거나 회사가 당초에 예상한 영향이 발생한다는 확신을 제공할 수 없습니다. 동 보고서에 기재된 예측정보는 동 보고서 작성시점을 기준으로 작성한 것이며, 회사가 이러한 위험요인이나 예측정보를 업데이트할 예정이 없음을 유의하시기 바랍니다.

(주)더존비즈온의 이사회는 2022년 1월 1일 부터 2022년 12월 31일까지 제46기 사업년도의 회계 및 업무에 관하여 이사의 경영진단 및 분석에 관한 의견을 아래와 같이 보고합니다.

### 2. 개요

회사의 경영에 대한 전반적인 사항을 파악하기 위하여 장부와 관계서류를 열람하고 재무제표 및 부속명세서에 대하여도 면밀히 검토하였습니다. 경영활동에 중대한 영향을 미칠 수 있는 사항에 대하여는 그 내용을 면밀히 검토하는 등 적절한 방법으로 회사경영에 대한 내용을 진단하였습니다.

### 3. 재무상태 및 영업실적(연결기준)

- 당사의 지난 사업년도의 재무상태는 다음과 같습니다

(단위:원,%)

구분	제46기	제45기	증감률
자산	-	-	-
유동자산	143,916,992,480	225,058,219,872	-36.1%
비유동자산	688,975,733,384	675,255,982,696	2.0%
자산총계	832,892,725,864	900,314,202,568	-7.5%
부채	-	-	-
유동부채	137,740,832,182	385,365,791,684	-64.3%
비유동부채	256,652,136,910	13,222,184,159	1,841.8%
부채총계	394,392,969,092	398,587,975,843	-1.1%
자본	-	-	-
자본금	15,738,996,500	15,738,996,500	0.0%
연결자본잉여금	226,468,331,783	225,844,442,390	0.3%
연결기타자본	(78,573,555,452)	(225,055,906)	34,812.9%
기타포괄손익누계액	(182,131,124)	(172,328,076)	5.7%
연결이익잉여금	267,712,509,415	253,275,303,759	5.7%
비지배지분	7,335,605,650	7,264,868,058	1.0%
자본총계	438,499,756,772	501,726,226,725	-12.6%
부채와자본총계	832,892,725,864	900,314,202,568	-7.5%

- 제46기(당기)는 주주총회 승인 전 연결재무제표입니다. 향후 정기주주총회에서 재무제표 승인 관련 안건이 부결되거나 수정이 발생한 경우 정정보고서를 통해 그 내용 및 사유 등을 반영할 예정입니다.

- 당사는 자산총계 8,329억원(전년대비 -7.5% 감소), 자본총계 4,385억원(전년대비 -12.6% 감소), 부채총계는 3,944억원(전년대비 -1.1% 감소)를 기록하였습니다.

- 당사의 지난 사업년도의 영업실적은 다음과 같습니다

(단위:원,%)

구분	제46기	제45기	증감률
매출액	304,302,941,269	318,746,985,620	-4.5%
매출원가	184,368,563,008	176,389,041,508	4.5%

구분	제46기	제45기	증감률
매출총이익	119,934,378,261	142,357,944,112	-15.8%
판매비와관리비	74,400,764,963	71,184,879,514	4.5%
영업이익	45,533,613,298	71,173,064,598	-36.0%
기타수익	933,769,280	9,134,504,342	-89.8%
기타비용	9,743,358,565	2,660,009,147	266.3%
금융수익	4,233,621,538	1,381,727,711	206.4%
금융원가	9,702,602,877	7,214,437,039	34.5%
법인세비용차감전순이익	31,255,042,674	71,814,850,465	-56.5%
법인세비용	8,178,963,989	17,401,180,932	-53.0%
당기순이익	23,076,078,685	54,413,669,533	-57.6%
기타포괄손익	7,317,547,424	1,377,465,270	431.2%
총포괄이익	30,393,626,109	55,791,134,803	-45.5%

- 제46기(당기)는 주주총회 승인 전 연결재무제표입니다. 향후 정기주주총회에서 재무제표 승인 관련 안건이 부결되거나 수정이 발생한 경우 정정보고서를 통해 그 내용 및 사유 등을 반영할 예정입니다

-매출액은 3,043억원으로 전년 대비 -4.5% 증가한 실적을 기록하였습니다.

각 사업부문별로 매출액은 전년 대비, Lite ERP 사업부문은 -10.1% 하락, Standard ERP 사업부문은 3.0% 상승, Extended ERP는 -8.6% 하락하였습니다. Lite ERP 사업부문의 매출 하락은 지난해 K-바우처(정부 지원사업)의 성수기로 WEHAGO 매출은 역기저효과 부담과 정부지원사업 규모가 축소됨에 따라 WEHAGO 신규 고객 유입이 저하되었습니다. 향후 매출 성장을 위해 지속적으로 WEHAGO 신규 판매 확대와 기존 고객의 전환 정책에 집중하고 있습니다. Standard ERP 사업부문은 Amaranth10이 본격적인 성과를 내며 수익 창출 기초 역할을 하며 매출 성장을 견인하였고 Amaranth10제품(일부 서비스 한정) 출시 이후 꾸준한 기능 강화를 통해 시장 경쟁력을 검증 받으며 산업 분야별 다양한 레퍼런스를 확보, 지속적인 기술 고도화와 다양한 외부 서비스 제휴를 통해 시장 정착에 성공했다는 평가를 받고 있습니다. Extended ERP 사업부문은 COVID-19으로 인한 시장 경기 악화와 경기둔화에 따른 전 산업계의 IT투자 위축 기초 영향으로 매출이 감소하였습니다. 기업의 IT투자가 차츰 회복되면서 이연됐던 계약이 다시 체결될 것으로 예상합니다.

-영업이익은 455억원으로 전년 대비 -36.0% 하락한 실적을 기록하였습니다. 전년

동기 대비 하락한 영업이익률은 산사업에 대한 인건비, 개발자 퇴사에 따른 영향과 이에 대응하여 외주용역비는 증가와 상각비 등 고정비 증가로 감소하였습니다. 당기 순이익은 전년대비 -57.6% 하락한 231억원을 기록하였습니다. 이는 지분법손실, 무형자산손상차손, 영업권 상각 등의 일회성 비용이 발생하며 당기순이익이 큰 폭으로 감소하였습니다.

#### 4. 자금 조달(차입금)

(1) 당기말 현재 단기차입금 및 유동성장기부채의 내역

(단위: 천원)

구분	차입처	차입금종류	연이자율(%)	당기말	전기말
단기차입금	(주)국민은행	시설자금대출	5.70%	18,000,000	18,000,000
소 계				18,000,000	18,000,000

(2) 보고기간종료일 현재 장기차입금의 내역

(단위: 천원)

차입금종류	차입처	이자율(%)	상환방법	만기일	당기말	전기말
시설자금대출	신한은행	4.74%	2년 거치 만기일시상환	2024년 08월 23일	125,000,000	-
	에스타이거비즈온(주)	CD(3개월)+1.95%	2년 거치 만기일시상환	2024년 08월 23일	125,000,000	-
	마에스트로비즈온(주)	2.65%	3년거치 만기 일시상환	2022년 08월 23일	-	250,000,000
유동성대체액					-	(250,000,000)
비유동성잔액					250,000,000	-

주) 상기 장기차입금과 관련하여 부동산담보신탁계약 및 해당 신탁의 제1순위 우선 수익자를 위한 수익권증서를 교부하였습니다. (연결 주석 28 참조)

(3) 당기말 현재 장기차입금의 상환계획

(단위: 천원)

차입처	당기말
-	-

- 해당사항없음

## V. 회계감사인의 감사의견 등

### 1. 외부감사에 관한 사항

#### 가. 회계감사인의 명칭 및 감사의견

사업연도	감사인	감사의견	강조사항 등	핵심감사사항
제46기(당기)	서현회계법인	적정	해당사항없음	수익인식 기간 귀속의 적정성
제45기(전기)	서현회계법인	적정	해당사항없음	수익인식 기간 귀속의 적정성
제44기(전전기)	서현회계법인	적정	해당사항없음	재무제표일에 근접한 기간에 발생한 매출거래의 기간 귀속의 적정성여부에 대하여 표본추출방식을 이용한 입증감사 절차의 수행

#### 나. 감사용역 체결현황

사업연도	감사인	내 용	감사계약내역		실제수행내역	
			보수	시간	보수	시간
제46기 (당기)	서현회계법인	회계감사	290,000천원	2,500시간	290,000천원	3,603시간
제45기 (전기)	서현회계법인	회계감사	270,000천원	2,700시간	280,000천원	3,040시간
제44기 (전전기)	서현회계법인	회계감사	200,000천원	2,500시간	200,000천원	1,588시간

#### 다. 회계감사인과의 비감사용역 계약체결 현황

사업연도	계약체결일	용역내용	용역수행기간	용역보수	비고
제46기(당기)	-	-	-	-	-
	-	-	-	-	-
제45기(전기)	-	-	-	-	-
	-	-	-	-	-
제44기(전전기)	-	-	-	-	-
	-	-	-	-	-

라. 재무제표 중 이해관계자의 판단에 상당한 영향을 미칠 수 있는 사항에 대해 내부감사기구가 회계감사인과 논의한 결과

구분	일자	참석자	방식	주요 논의 내용
1	2022년 05월 30일	더존비즈온 감사 및 담당이사 외 2인	대면회의	감사 계획 논의
2	2022년 12월 09일	더존비즈온 감사 및 담당이사 외 2인	대면회의	중간감사 결과 보고
3	2023년 03월 06일	더존비즈온 감사 및 담당이사 외 2인	대면회의	감사 결과 논의

#### 마. 조정협의회 주요 협의내용

- 해당 사항 없음

#### 바. 내부회계관리제도

- 감사인은 지난 제46기 내부회계관리제도 설계 및 운영실태를 평가하였으며, 당사의 내부회계관리제도는 내부회계 관리제도 모범기준에 근거하여 볼 때, 중요성의 관점에서 중요한 취약점이 발견되지 아니하였다는 의견을 표명하였습니다

## 2. 내부통제에 관한 사항

#### 가. 내부통제

[감사가 회사의 내부통제의 유효성에 대해 감사한 결과]

사업연도	감사의 의견	지적사항
제46기(당기)	본 감사의 의견으로는 2022년 12월 31일로 종료되는 회계연도의 더존비즈온 주식회사의 내부감시장치는 효과적으로 운영되고 있음.	-
제45기(전기)	본 감사의 의견으로는 2021년 12월 31일로 종료되는 회계연도의 더존비즈온 주식회사의 내부감시장치는 효과적으로 운영되고 있음.	-
제44기(전전기)	본 감사의 의견으로는 2020년 12월 31일로 종료되는 회계연도의 더존비즈온 주식회사의 내부감시장치는 효과적으로 운영되고 있음.	-

#### 나. 내부회계관리제도

[회계감사인의 내부회계관리제도 검토의견]

사업연도	감사인	검토의견	지적사항
제46기(당기)	서현회계법인	경영자의 내부회계관리제도 운영실태보고서에 대한 우리의 검토결과, 상기 경영자의운영실태보고 내용이 중요성의 관점에서 내부회계관리제도 모범기준의 규정에 따라 작성되지 않았다고 판단하게 하는 점이 발견되지 아니하였습니다.	-
제45기(전기)	서현회계법인	경영자의 내부회계관리제도 운영실태보고서에 대한 우리의 검토결과, 상기 경영자의운영실태보고 내용이 중요성의 관점에서 내부회계관리제도 모범기준의 규정에 따라 작성되지 않았다고 판단하게 하는 점이 발견되지 아니하였습니다.	-

사업연도	감사인	검토의견	지적사항
제44기(전전기)	서현회계법인	경영자의 내부회계관리제도 운영실태보고서에 대한 우리의 검토결과, 상기 경영자의운영실태보고 내용이 중요성의 관점에서 내부회계관리제도 모범규준의 규정에 따라 작성되지 않았다고 판단하게 하는 점이 발견되지 아니하였습니다.	-

#### 다. 내부통제구조의 평가

공시대상기간에 내부회계관리제도 이외의 내부통제구조를 평가받은 사실이 없습니다.

## VI. 이사회 등 회사의 기관에 관한 사항

### 1. 이사회에 관한 사항

#### 가. 이사회 구성에 관한 사항

##### (1) 이사회 권한 내용

당사에서 이사회 운영을 목적으로 상법 제393조 제1항 및 제2항, 정관 등을 근거로 작성한 이사회 운영규정상의 권한 내용은 다음과 같습니다.

- ① 법령 또는 정관에 정하여진 사항.
- ② 주주총회로부터 위임된 사항.
- ③ 회사경영의 기본방침 및 업무집행에 관한 주요사항.
- ④ 이사회는 이사의 직무의 집행을 감독한다

##### (2) 이사후보의 인적사항에 관한 주총 전 공시여부 및 주주의 추천여부

당사는 상법 제363조 제2항의 규정에 의하여 회의의 목적사항을 통지하고 있으며 또한, 자본시장법 제25조등의 규정에 의거 공시하였음

##### (3) 이사회 구성 개요

당사의 이사회는 사내이사 3인(김용우, 이강수, 지용구)와 기타비상무이사 1인(김동욱), 사외이사 2인(추현승, 이철희), 총 6인의 이사로 구성되어 있습니다. 이사회는 이사진 간 의견을 조율하고 이사회 활동을 총괄하는 역할에 적임이라고 판단되는 대표이사 김용우를 의장으로 선임하였습니다.

(기준일: 2022년 12월 31일 )

구분	구성	소속 이사명	의장	주요 역할
이사회	사내이사 3명, 기타비상무이사 1명 사외이사 2명	김용우, 이강수, 지용구 김동욱 추현승, 이철희	김용우 (사내이사)	· 법령 또는 정관이 규정하고 있는 사항, 주주총회를 통해 위임 받은 사항, 회사 경영의 기본방침 및 업무집행에 관한 중요사항 의결 · 경영진의 업무집행 감독

주1) 2023년 03월 23일 장혁재 사외이사 (신규선임)에 대한 이사 선임의 건이 제46기 정기주주총회 안건으로 상정되었습니다. 참고로 추현승 사외이사는 임기 만료로 인해 주주총회 이후에 이사회에서 퇴임할 예정입니다.

※ 보고서 제출일 이후 개최 예정인 제46기 정기주주총회의 안건으로, 향후 정기주

주총회에서 부결되거나 수정이 발생한 경우 정정보고서를 통해 그 내용 및 사유 등을 반영할 예정입니다.

주2) 2022년 03월 24일 지용구 사내이사 (재선임), 이철희 사외이사(신규선임)에 대한 이사 선임에 관한 내용이 제45기 정기주주총회에서 승인되었습니다.

주3) 2021년 03월 25일, 정기주주총회에서 상기 임원 현황 중 사내이사 김용우, 이강수가 재선임되었습니다. 정기주주총회결과 공시를 확인바랍니다.

주4) 2021년 07월 14일, 임시주주총회에서 상기 임원 현황 중 사내이사 지용구가 사임하고 김동욱 기타비상무이사가 신규선임되었습니다. 임시주주총회결과 공시를 확인바랍니다.

#### (4) 사외이사후보추천위원회 설치 및 구성 현황

- 해당사항 없음

#### (5) 사외이사 현황

성명	주요경력	최대주주등과의 이해관계	당해법인과의 최근3년간 거래내역	비고
추현승	-교육부 컨버전스연구소 연구소장 -과기정통부 다부처공동기술협력 특위위원 -과기정통부 G-ICT센터사업 지능형 ICT융합연구센터 센터장 -지능형 ICT융합연구센터장 -성균관대학교 교수 산학협력단장	없음	해당사항 없음	-
이철희	-서울대학교 대학원 의과 박사 -서울대학교 의과대학 이비인후과주임교수 -대한이비인후과학회 이사장 -대한수면학회 회장 -서울대보라매병원 원장 -한국병원경영연구원 원장 -분당서울대학교병원 원장 -중앙대학교병원 새병원건립추진단 추진단장 -중앙대학교 광명병원 원장	없음	해당사항 없음	-

주1) 사외이사의 업무지원 조직(부서 또는 팀): 재무지원본부 이용태 부장 (02-6233-3000)

주2) 2023년 03월 23일 장혁재 사외이사 (신규선임)에 대한 이사 선임의 건이 제46기 정기주주총회 안건으로 상정되었습니다.

※ 보고서 제출일 이후 개최 예정인 제46기 정기주주총회의 안건으로, 향후 정기주주총회에서 부결되거나 수정이 발생한 경우 정정보고서를 통해 그 내용 및 사유 등을 반영할 예정입니다.

주3) 2022년 03월 24일 이철희 사외이사 신규선임에 대한 이사 선임에 관한 내용이

제45기 정기주주총회에서 승인되었습니다.

(5) 사외이사 및 그 변동현황

(단위 : 명)

이사의 수	사외이사 수	사외이사 변동현황		
		선임	해임	중도퇴임
6	2	-	-	-

주) 2023년 03월 23일 장혁재 사외이사 (신규선임)에 대한 이사 선임의 건이 제46기 정기주주총회 안건으로 상정되었습니다. 참고로 추현승 사외이사는 임기 만료로 인해 주주총회 이후에 이사회에서 퇴임할 예정입니다.

※ 보고서 제출일 이후 개최 예정인 제46기 정기주주총회의 안건으로, 향후 정기주주총회에서 부결되거나 수정이 발생한 경우 정정보고서를 통해 그 내용 및 사유 등을 반영할 예정입니다.

(6) 사외이사 교육 미실시 내역

사외이사 교육 실시여부	사외이사 교육 미실시 사유
미실시	이사회 활동 및 회사경영 관련 주요사항 등에 대한 경영이해도가 높아 교육계획 미수립

나. 이사회의 운영에 관한 사항

(1) 이사회 운영규정의 주요내용

- ① 권한 : 이사회는 법령 또는 정관에 정하여진 사항, 주주총회로부터 위임받은 사항, 회사경영의 기본방침 및 업무집행에 관한 중요사항을 의결함.
  - ② 구성 : 이사회는 이사전원(사외이사, 비상근포함)으로 구성함.
  - ③ 감사의출석 : 감사는 이사회에 출석하여 의견을 진술할 수 있다.
  - ④ 의장 : 대표이사
  - ⑤ 회의 : 필요시 수시로 개최
  - ⑥ 결의방법 : 과반수 출석과 출석이사 과반수 찬성
  - ⑦ 이사에 대한 직무집행 감독권
- 각 이사가 담당업무에 부당행위 등의 염려가 있을 경우 자료제출, 조사,

설명을 요구할 수 있음

⑧ 의사록 : 의사의 경과요령과 그 결과를 기재하고 기명날인하여 본점에 비치.

(2) 이사회 의 주요 활동내역

순번	위원회명	개최일자	의 안 내 용	가결여부	이사의 성명					
					김용우 (출석률:100%)	이강수 (출석률:100%)	지용구 (출석률:100%)	김동욱 (출석률:88%)	추현승 (출석률:100%)	이철희 (출석률:91%)
					찬반여부					
1	이사회	2022-02-08	내부회계관리제도 운영실태 보고의 건	승인가결	찬성	찬성	-	불참	찬성	-
2	이사회	2022-02-09	1) 결산 재무제표 확정 의 건(별도) 2) 현금배당 결의 의 건	승인가결	찬성	찬성	-	찬성	찬성	-
3	이사회	2022-02-22	제45기 정기주주총회 소집 의 건	승인가결	찬성	찬성	-	찬성	찬성	-
4	이사회	2022-02-23	결산 재무제표 확정 의 건(연결)	승인가결	찬성	찬성	-	찬성	찬성	-
5	이사회	2022-02-25	내부회계관리제도 운영실태 평가 보고의 건	승인가결	찬성	찬성	-	불참	찬성	-
6	이사회	2022-03-23	정기주주총회 의장 선임 의 건	승인가결	찬성	찬성	찬성	찬성	찬성	-
7	이사회	2022-05-31	TIPS 운영사 자격 이관 및 투자 지분 양수의 건	승인가결	찬성	찬성	찬성	찬성	찬성	불참
8	이사회	2022-06-15	자기주식 취득 결정 의 건	승인가결	찬성	찬성	찬성	찬성	찬성	찬성
9	이사회	2022-06-21	합작투자계약 승인 의 건	승인가결	찬성	찬성	찬성	찬성	찬성	찬성
10	이사회	2022-07-15	TIPS 대상업체 투자에 관한 건	승인가결	찬성	찬성	찬성	찬성	찬성	찬성
11	이사회	2022-08-18	제1종 상환전환우선주식 발행조건 변경 및 상환전환우선주식 발행조건 변경합의서 체결 의 건	승인가결	찬성	찬성	찬성	찬성	찬성	찬성
12	이사회	2022-08-18	타법인의 주식 관련 사채권 취득 의 건	승인가결	찬성	찬성	찬성	찬성	찬성	찬성
13	이사회	2022-08-19	부동산담보신탁원부변경계약, 대출약정 및 보험근질권설정계약 체결 의 건	승인가결	찬성	찬성	찬성	찬성	찬성	찬성
14	이사회	2022-09-26	주주간계약 승인 의 건	승인가결	찬성	찬성	찬성	찬성	찬성	찬성
15	이사회	2022-10-20	1) 사업 양수도 승인 의 건 2) 기업CB 장비 및 설비 사용 계약 의 건 3) 기업CB시스템 보안 관제 용역 제공 계약 체결 의 건	승인가결	찬성	찬성	찬성	찬성	찬성	찬성
16	이사회	2022-10-31	자기주식 취득 의 건	승인가결	찬성	찬성	찬성	찬성	찬성	찬성
17	이사회	2022-10-31	타법인 주식 취득 의 건	승인가결	찬성	찬성	찬성	찬성	찬성	찬성

주1) 2023년 03월 23일 장혁재 사외이사 (신규선임)에 대한 이사 선임 의 건 이 제46

기 정기주주총회 안건으로 상정되었습니다. 참고로 추현승 사외이사는 임기 만료로 인해 주주총회 이후에 이사회에서 퇴임할 예정입니다.

※ 보고서 제출일 이후 개최 예정인 제46기 정기주주총회의 안건으로, 향후 정기주주총회에서 부결되거나 수정이 발생한 경우 정정보고서를 통해 그 내용 및 사유 등을 반영할 예정입니다.

주2) 2022년 03월 24일 지용구 사내이사 (재선임), 이철희 사외이사(신규선임)에 대한 이사 선임에 관한 내용이 제45기 정기주주총회에서 승인되었습니다.

주3) 2021년 07월 14일, 임시주주총회에서 상기 임원 현황 중 사내이사 지용구가 사임하고 김동욱 기타비상무이사가 신규선임되었습니다. 임시주주총회결과 공시를 확인바랍니다.

주4) 2021년 03월 25일, 정기주주총회에서 상기 임원 현황 중 사내이사 김용우, 이강수가 재선임되었습니다. 정기주주총회결과 공시를 확인바랍니다.

(3) 이사회내의 위원회 구성현황

- 해당사항 없음

(4) 이사회내의 위원회 활동내역

- 제출일 현재 별도의 이사회 내의 위원회는 구성되어 있지 않습니다.

## 2. 감사제도에 관한 사항

### 가. 감사기구 관련 사항

(1) 감사위원 현황

성명	사외이사 여부	경력	회계·재무전문가 관련		
			해당 여부	전문가 유형	관련 경력
-	-	-	-	-	-

주) 당사는 제출일 현재까지 감사위원회는 구성되어 있지 않고, 상근감사 1명이 있습니다.

(3) 감사의 인적사항

성 명	주 요 경 력	비 고
김경도	-블루코드테크놀로지(주) 법무팀장 -바로닷컴(주) RM팀장 -(주)한국디지털애드컴 대표이사 역임	-

주1) 2023년 03월 23일 김경도 감사(재선임)에 대한 감사 선임의 건이 제46기 정기 주주총회 안건으로 상정되었습니다.

※ 보고서 제출일 이후 개최 예정인 제46기 정기주주총회의 안건으로, 향후 정기주주총회에서 부결되거나 수정이 발생한 경우 정정보고서를 통해 그 내용 및 사유 등을 반영할 예정입니다.

#### 나. 감사위원회(감사)의 주요활동내역

순번	위원회명	개최일자	의 안 내 용	가결여부	감사의 성명
					김경도 (출석률:100%)
					찬반여부
1	이사회	2022-02-08	내부회계관리제도 운영실태 보고의 건	승인가결	찬성
2	이사회	2022-02-09	1) 결산 재무제표 확정건의 건(별도) 2) 현금배당 결의의 건	승인가결	찬성
3	이사회	2022-02-22	제45기 정기주주총회 소집의 건	승인가결	찬성
4	이사회	2022-02-23	결산 재무제표 확정건의 건(연결)	승인가결	찬성
5	이사회	2022-02-25	내부회계관리제도 운영실태 평가 보고의 건	승인가결	찬성
6	이사회	2022-03-23	정기주주총회 의장 선임의 건	승인가결	찬성
7	이사회	2022-05-31	TIPS 운영사 자격 이관 및 투자 지분 양수의 건	승인가결	찬성
8	이사회	2022-06-15	자기주식 취득 결정의 건	승인가결	찬성
9	이사회	2022-06-21	합작투자계약 승인의 건	승인가결	찬성
10	이사회	2022-07-15	TIPS 대상업체 투자에 관한 건	승인가결	찬성
11	이사회	2022-08-18	제1종 상환전환우선주식 발행조건 변경 및 상환전환우선주식 발행조건 변경합의서 체결의 건	승인가결	찬성
12	이사회	2022-08-18	타법인의 주식 관련 사채권 취득의 건	승인가결	찬성
13	이사회	2022-08-19	부동산담보신탁원부변경계약, 대출약정 및 보험근질권설정계약 체결의 건	승인가결	찬성
14	이사회	2022-09-26	주주간계약 승인의 건	승인가결	찬성
15	이사회	2022-10-20	1) 사업 양수도 승인의 건 2) 기업CB 장비 및 설비 사용 계약의 건 3) 기업CB시스템 보안 관제 용역 제공 계약 체결의 건	승인가결	찬성
16	이사회	2022-10-31	자기주식 취득의 건	승인가결	찬성
17	이사회	2022-10-31	타법인 주식 취득의 건	승인가결	찬성

#### 다. 감사 교육 미실시 내역

감사 교육 실시여부	감사 교육 미실시 사유
미실시	감사 활동 및 회사경영 관련 주요사항 등에 대한 경영이해도가 높아 교육계획 미수립

#### 라. 감사 지원조직 현황

부서(팀)명	직원수(명)	직위(근속연수)	주요 활동내역
법무관리실	5	감사 외 4명	회사 경영활동에 및 주주총회, 이사회 등 경영전반에 관한 감사업무 지원

#### 마. 준법지원인 등 지원조직 현황

- 해당 사항 없음

### 3. 주주총회 등에 관한 사항

#### 가. 투표제도 현황

(기준일 : 2022년 12월 31일 )

투표제도 종류	집중투표제	서면투표제	전자투표제
도입여부	배제	미도입	도입
실시여부	-	-	-제46기(2022년도) 정기주주총회 -제45기(2021년도) 정기주주총회 -제45기(2021년도) 임시주주총회 -제44기(2020년도) 정기주주총회 -제43기(2019년도) 정기주주총회 -제41기(2017년도) 임시주주총회 -제38기(2015년도) 정기주주총회

주1) 당사는 후에도 주주 편의를 제고하기 위해 이사회 결의를 통해 전자투표제의 지속적 활용을 검토할 예정입니다.

주2) 보고서 제출일 이후 개최 예정인 제46기 정기주주총회에서 전자투표제를 활용할 예정입니다. 향후 정기주주총회에서 부결되거나 수정이 발생한 경우 정정보고서를 통해 그 내용 및 사유 등을 반영할 예정입니다.

### 가-1. 의결권대리행사권유제도

실시여부	위임방법
제46기(2022년도) 정기주주총회	직접교부, 인터넷 홈페이지 등에 위임장 용지를 게시
제45기(2021년도) 정기주주총회	직접교부, 인터넷 홈페이지 등에 위임장 용지를 게시
제44기(2020년도) 정기주주총회	직접교부, 전자위임장
제43기(2019년도) 정기주주총회	전자위임장
제41기(2017년도) 임시주주총회	직접교부, 우편 또는 모사전소에 의한 방법, 전자위임장
제38기(2015년도) 정기주주총회	직접교부, 전자위임장

### 나. 소수주주권 행사여부

행사자	소수주주권 내용	행사 사유	진행 경과	비고
-	-	-	-	-

주) 당사는 공시대상기간 중 소수주주권이 행사된 경우가 없습니다

### 다. 경영권 경쟁

- 당사는 공시대상기간 중 회사의 경영지배권에 관하여 경쟁이 있었던 경우가 없습니다.

### 라. 의결권 현황

(기준일 : 2022년 12월 31일 )

(단위 : 주)

구 분	주식의 종류	주식수	비고
발행주식총수(A)	보통주	30,382,784	주1), 주2)
	우선주	1,095,209	주1), 주2)
의결권없는 주식수(B)	보통주	2,203,468	주3), 주4)
	우선주	1,095,209	주1), 주2)
정관에 의하여 의결권 행사가 배제된 주식수(C)	보통주	-	-
	우선주	-	-
기타 법률에 의하여 의결권 행사가 제한된 주식수(D)	보통주	-	-
	우선주	-	-
의결권이 부활된 주식수(E)	보통주	-	-
	우선주	-	-

구 분	주식의 종류	주식수	비고
의결권을 행사할 수 있는 주식수 (F = A - B - C - D + E)	보통주	28,179,316	-
	우선주	-	-

주1) 2019년 08월 13일, 자금조달 목적으로 유상증자(제3자배정) 결정을 하였습니다. 신주의 종류는 기명식 상환전환우선주(제1종)이며 수량은 1,805,293주입니다.

주2) 보고서 제출일 기준, 유상증자로 발행한 상환전환우선주(제1종) 1,805,293주 중에서 710,084주가 전환청구되어 우선주에서 보통주로 전환되었습니다.

주3) 2022년 09월 16일, 자기주식취득결과보고서를 통해 자기 주식(1,425,365주)를 장내 매수 방법으로 취득하였음을 공시했습니다.

주4) 2023년 02월 02일, 자기주식취득결과보고서를 통해 자기 주식(1,391,914주)를 장내 매수 방법으로 취득하였음을 공시했습니다. 단, 2022년 12월 31일 기준, 자기 주식수는 2,203,468주입니다.

#### 마. 주식사무

정관상 신주인수권의 내용	<p>제 10 조 (신주인수권)</p> <p>① 주주는 그가 소유한 주식의 수에 비례하여 신주의 배정을 받을 권리를 갖는다.</p> <p>② 회사는 제1항의 규정에도 불구하고 다음 각 호의 경우에는 주주이외의 자에게 신주를 배정할 수 있다.</p> <ol style="list-style-type: none"> <li>1) 자본시장과 금융투자업에 관한 법률 제4조의 규정에 의하여 신주를 모집하거나 인수인에게 인수하게 하는 경우</li> <li>2) 자본시장과 금융투자업에 관한 법률 제165조의 6에 따라 이사회의 결의로 일반 공모증자 방식으로 신주를 발행하는 경우</li> <li>3) 상법 제542조 3의 규정에 의한 주식매수선택권의 행사로 인하여 신주를 발행하는 경우</li> <li>4) 발행하는 주식총수의 100분의 20 범위 내에서 우리사주조합원에게 주식을 우선 배정하는 경우</li> <li>5) 상법 제418조 제2항의 규정에 따라 신기술의 도입, 재무구조 개선 등 회사의 경영상 목적을 달성하기 위하여 필요한 경우</li> <li>6) 국내· 외 금융기관, 일반법인 및 개인 등의 자본참여를 위하여 신주를 발행하는 경우</li> <li>7) 회사가 경영상 필요로 외국인 투자 촉진법에 의한 외국인투자를 위해 신주를 발행하는 경우</li> <li>8) 자본시장과 금융투자업에 관한 법률 제165조의 16의 규정에 의하여 주식예탁증서(DR) 발행에 따라 신주를 발행하는 경우</li> <li>9) 회사가 경영상 판단에 따라 국내외의 외부자문역에게 신주를 발행하는 경우</li> </ol> <p>③ 신주인수권의 포기 또는 상실에 따른 주식과 신주배정에서 발생한 단주에 대한 처리방법은 이사회의 결의로 정한다.</p> <p>④ 제2항 각호의 어느 하나의 방식에 의해 신주를 발행할 경우에는 발행할 주식의 종류와 수 및 발행가격 등은 이사회의 결의로 정한다.</p> <p>⑤ 주주외의 자에게 신주를 배정하는 경우 상법 416조 제1호, 제2호, 제2호의2, 제</p>
------------------	--

	3호 및 제4호에서 정하는 사항을 그 납입기일의 2주전까지 주주에게 통지하거나 공고하여야 한다.
결산일	12월 31일
정기주주총회	매 사업연도 종료후 3월 이내
주주명부폐쇄시기	매 사업연도 최종일 (1월 1일 부터 1개월 간)
명의개서대리인	KEB하나은행 증권대행부 (TEL : 02 - 368 - 5800 )
주주의 특전	없음
공고게재방법	회사의 인터넷 홈페이지( <a href="http://www.douzone.com">http://www.douzone.com</a> )에 게재. 다만 전산장애 또는 그 밖의 부득이한 사유로 회사의 인터넷 홈페이지에 공고를 할 수 없을 때에는 서울 특별시에서 발행되는 일간 매일경제신문에 게재.

주) 2019년 9월 16일 「주식·사채 등의 전자등록에 관한 법률」(약칭: "전자증권법") 시행으로, 주권 및 신주인수권증서에 표시되어야 할 권리가 의무적으로 전자등록됨에 따라 '주권의 종류' 구분이 없어졌습니다.

#### 바. 주주총회 의사록 요약

주총일자	안건	결의내용	비고
제45기 정기주주총회 (2022.03.24)	1. 재무제표 및 연결재무제표 승인의 건	가결 (현금 배당) - 보통주 : 주당 450원 - 우선주 : 우선배당율 3.1%	-
	2. 정관 일부 변경의건	가결 (정관 일부 변경의 건)	사업 목적 추가
	3. 이사 선임의건	가결 - 사내이사 : 지용구/ 재선임 - 사외이사 : 이철희/ 신규선임	-
	4. 이사보수한도액 승인의 건	가결 (40억원)	-
	5. 감사보수한도액 승인의 건	가결 (2억원)	-
제45기 임시주주총회 (2021.07.14)	1. 이사 선임의건	가결 - 기타비상무이사 : 김동욱/ 신규선임	-
제44기 정기주주총회 (2021.03.25)	1. 재무제표 및 연결재무제표 승인의 건	가결 (현금 배당) - 보통주 : 주당 450원 - 우선주 : 우선배당율 3.1%	-
	2. 이사 선임의건	가결 - 사내이사 : 김용우/ 재선임 - 사내이사 : 이강수/ 재선임	-
	3. 이사보수한도액 승인의 건	가결 (40억원)	-
	4. 감사보수한도액 승인의 건	가결 (2억원)	-
제43기	1. 재무제표 및 연결재무제표 승인의 건	가결 (현금 배당) - 보통주 : 주당 470원 - 우선주 : 우선배당율 3.1%	-
	2. 정관 일부 변경의건	가결 (정관 일부 변경의 건)	사업 목적 추가
	3. 이사 선임의건	가결 - 사내이사 : 지용구/ 신규선임	-

주총일자	안 건	결 의 내 용	비 고
정기주주총회 (2020.03.25)		- 사외이사 : 추현승 / 재선임	
	4. 감사 선임의 건	가결 - 감사 : 김경도 / 재선임	-
	5. 이사보수한도액 승인의 건	가결 (40억원)	-
	6. 감사보수한도액 승인의 건	가결 (2억원)	-
제42기 정기주주총회 (2019.03.28)	1. 재무제표 및 연결재무제표 승인의 건	가결 (현금 배당, 주당 450원)	-
	2. 정관 일부 변경의건	가결 (정관 일부 변경의 건)	-
	3. 이사 선임의건	가결 - 사내이사 : 김종일/ 재선임	-
	4. 이사보수한도액 승인의 건	가결 (40억원)	-
	5. 감사보수한도액 승인의 건	가결 (2억원)	-
제41기 정기주주총회 (2018.03.23)	1. 재무제표 및 연결재무제표 승인의 건	가결 (현금 배당, 주당 400원)	-
	2. 정관 일부 변경의건	가결 (사업 목적 추가)	-
	3. 이사 선임의건	가결 - 사내이사 : 김용우/ 재선임 - 사내이사 : 이강수/ 신규선임	-
	4. 이사보수한도액 승인의 건	가결 (40억원)	-
	5. 감사보수한도액 승인의 건	가결 (2억원)	-

## VII. 주주에 관한 사항

### 1. 최대주주 및 특수관계인의 주식소유 현황

(기준일 : 2022년 12월 31일 )

(단위 : 주, %)

성명	관계	주식의 종류	소유주식수 및 지분율				비고
			기 초		기 말		
			주식수	지분율	주식수	지분율	
(주)더존홀딩스	최대주주	보통주	8,951,145	28.44	8,951,145	28.44	-
김용우	대표이사	보통주	300,000	0.95	550,000	1.75	-
홍용선	계열사임원	보통주	0	0.00	44,300	0.14	-
이강수	등기임원	보통주	41,000	0.13	44,000	0.14	-
윤재구	미등기임원	보통주	24,500	0.08	24,500	0.08	-
지용구	등기임원	보통주	6,350	0.02	10,005	0.03	-
옥현만	미등기임원	보통주	10,000	0.03	10,000	0.03	-
윤성태	미등기임원	보통주	10,000	0.03	10,000	0.03	-
송호철	계열사임원	보통주	7,900	0.03	8,500	0.03	-
서광희	계열사임원	보통주	5,270	0.02	5,270	0.02	-
김경도	등기임원	보통주	2,066	0.01	2,066	0.01	-
안재봉	계열사임원	보통주	2,000	0.01	2,000	0.01	-
조선경	계열사임원	보통주	2,000	0.01	2,000	0.01	-
박원용	계열사임원	보통주	0	0.00	402	0.00	-
계		보통주	9,362,231	29.76	9,664,188	30.70	-
		우선주	0	0.00	0	0.00	-

주1) 2022년 12월 31일 기준입니다. 작성기준일 이후 변동은 전자공시시스템(<http://dart.fss.or.kr>)의 '임원·주요주주 특정증권등 소유상황보고서', '주식등의 대량보유상황보고서(일반)' 등을 참고바랍니다.

주2) 2019년 08월 13일, 자금조달 목적으로 유상증자(제3자배정) 결정을 하였습니다. 신주의 종류는 기명식 상환전환우선주(제1종)이며 수량은 1,805,293주입니다. 지분율은 우선주를 포함한 31,477,993주 기준으로 작성되었습니다.

주3) 상기 보유 현황은 특수관계인을 포함한 주식수입니다.

## 2. 최대주주의 주요경력 및 개요

### 가. 최대주주(법인)의 기본정보

명 칭	출자자수 (명)	대표이사 (대표조합원)		업무집행자 (업무집행조합원)		최대주주 (최대출자자)	
		성명	지분(%)	성명	지분(%)	성명	지분(%)
주식회사 더존홀딩스	131	김용우	64.99	조선경	0.00	김용우	64.99
		-	-	-	-	-	-

### 나. 법인 또는 단체의 대표이사, 업무집행자, 최대주주의 변동내역

변동일	대표이사 (대표조합원)		업무집행자 (업무집행조합원)		최대주주 (최대출자자)	
	성명	지분(%)	성명	지분(%)	성명	지분(%)
-	김용우	64.99	조선경	0.00	김용우	64.99

주1) 변동사항 없음

주2) 2022년 4월 26일자 임시주주총회에서 승인된 분할계획서에 따라 2022년 5월 28일을 분할기일로 분할회사(존속회사) 주식회사 더존홀딩스와 신설회사 주식회사 더존비앤씨티로 인적분할하였습니다.

### 다. 최대주주(법인)의 최근 결산기 재무현황(별도기준)

(단위 : 백만원)

구 분	
법인 또는 단체의 명칭	주식회사 더존홀딩스
자산총계	174,033
부채총계	13,339
자본총계	160,694
매출액	11,146
영업이익	3,887
당기순이익	17,213

주) 2022년 12월 31일 기준.

**라. 사업현황 등 회사 경영 안정성에 영향을 미칠 수 있는 주요 내용**

- 당사 최대주주인 (주)더존홀딩스는 2003년 더존디지털웨어에서 인적분할 하여 설립된 비상장업체이며, 보고서 작성기준일 현재 더존 ICT그룹 계열사의 최대주주로서 자회사 지배, 경영관리업무 그리고 그에 부수하는 업무를 합니다. 주 수입원은 지배하는 자회사들로부터 받는 배당금, 브랜드의 권리 소유, 사용자로부터 수취하는 브랜드 사용료 등이 있습니다.
- 2019년 03월 28일, 더존다스 제16기 정기주주총회에서 주식회사 더존다스에서 주식회사 더존홀딩스로 상호가 변경되었습니다.
- 더존홀딩스는 적정 주식수의 유지를 통한 주주 관리비용 절감 및 경영의 효율성 증대를 통한 주주가치 제고를 위하여 2017년 12월 13일을 기준으로 하여 주식병합(100:1)하고, 주식병합으로 인하여 발생된 단주를 모아 신주를 발행하여 이를 경매신청하고, 성주가 되지 않는 77주(38,500원)는 감자하였습니다.
- 2021년 07월 14일, 더존홀딩스 제19기 임시주주총회에서 사업목적 추가에 따른 정관 변경을 승인하였습니다.
- 2022년 02월 16일, 경영 효율성 증대 및 사업간 시너지 효과를 높이기 위해 소규모 합병 계약을 체결하였습니다. 피합병법인인 주식회사 미건의 발행주식의 100%를 보유하고 있으며 합병비율 1:0으로 흡수합병하였습니다. 합병기일은 2022년 04월 26일 입니다. 자세한 사항은 2022년 2월 16일 공시된 주요사항보고서(회사합병결정)을 참조.
- 2022년 4월 26일자 임시주주총회에서 승인된 분할계획서에 따라 2022년 5월 28일을 분할기일로 다음과 같이 인적분할하였습니다. 자세한 사항은 2022년 05월 12일 정정 공시된 주요사항보고서(회사분할결정)을 참조.

구분	회사명	주요 사업내용
분할회사(존속회사)	주식회사 더존홀딩스	분할대상사업부문을 제외한 나머지 사업부문 (지주회사 등)
인적분할신설회사	주식회사 더존비앤씨티	반려동물의 바이오 및 문화를 결합한 사업 및 시설관리 사업 등을 목적으로 하는 사업부문

- 보유주식등에 관한 계약으로 보고서 제출일 현재, 최대주주 김용우의 보유주식 12,000주와 538,000주가 한국증권금융에 담보(제3자 제공)로 제공되어 있습니다.

\*보유주식등에 관한 계약은 2022년 11월 04일자 주식등의대량보유상황보고서 참조

### 3. 최대주주의 최대주주(법인 또는 단체)의 개요

- 해당사항 없음

### 4. 최대주주의 변동내역

(기준일: 2022년 12월 31일 )

(단위: 주, %)

변동일	최대주주명	소유주식수	지분율	변동원인	비고
2022년 01월 05일	더존홀딩스 외	10,862,231	35.75	임원 퇴임에 따른 변동 보고	-
2022년 02월 08일	더존홀딩스 외	11,065,231	36.42	특별관계자의 주식 장내매수	-
2022년 02월 17일	더존홀딩스 외	11,065,831	36.42	특별관계자의 주식 장내매수	-
2022년 03월 04일	더존홀딩스 외	11,118,836	36.60	특별관계자의 주식 장내매수	-
2022년 07월 28일	더존홀딩스 외	11,129,486	36.63	특별관계자의 주식 장내매수, 신규 선임	-
2022년 11월 04일	더존홀딩스 외	11,129,888	36.63	특별관계자의 선임에 따른 신규보고	-

주1) 자세한 사항은 전자공시시스템(<http://dart.fss.or.kr>)의 '주식등의대량보유상황 보고서'를 참조바랍니다.

주2) 2019년 08월 13일, 자금조달 목적으로 유상증자(제3자배정) 결정을 하였습니다. 신주의 종류는 기명식 상환전환우선주(제1종)이며 수량은 1,805,293주입니다. 보고서 제출일 기준, 지분율은 우선주를 포함한 31,477,993주 기준으로 작성되었습니다.

### 5. 주식 소유현황

(기준일: 2022년 12월 31일 )

(단위: 주)

구분	주주명	소유주식수	지분율(%)	비고
5% 이상 주주	(주)더존홀딩스	8,951,145	28.44	-
	(주)더존비즈온	2,203,468	7.00	-
	국민연금공단	1,837,295	5.84	-
우리사주조합		0	0.00	-

주1) 2022년 09월 16일, 자기주식취득결과보고서를 통해 자기 주식(1,425,365주)를 장내 매수 방법으로 취득하였음을 공시하였고 2023년 02월 02일, 자기주식취득결과보고서를 통해 자기 주식(1,391,914주)를 장내 매수 방법으로 취득하였음을 공시

했습니다. 단, 2022년 12월 31일 기준, 자기주식수는 2,203,468주입니다.

주2) 상기 국민연금공단 소유주식수 및 지분율은 2022년 12월 31일 기준, 주주명부상 국민연금공단 실명번호로 확인된 주식 소유현황입니다.

## 6. 소액 주주현황

(기준일: 2022년 12월 31일 )

(단위: 주)

구분	주주			소유주식			비고
	소액 주주수	전체 주주수	비율 (%)	소액 주식수	총발행 주식수	비율 (%)	
소액주주	55,158	55,169	99.98	13,996,200	31,477,993	44.46	-

주1) 소액주주 : 1% 이하주주. (우선주 포함)

주2) 2022년 12월 31일 주주명부 기준.

## VIII. 임원 및 직원 등에 관한 사항

### 1. 임원 및 직원 등의 현황

#### 가. 임원 현황

(기준일: 2022년 12월 31일 )

(단위: 주)

성명	성별	출생년월	직위	등기임원 여부	상근 여부	담당 업무	주요경력	소유주식수		최대주주와의 관계	재직기간	임기 만료일
								의결권 있는 주식	의결권 없는 주식			
김용우	남	1961년 06월	회장	사내이사	상근	경영전반	-한국외대 학사 -㈜더존디지털웨어 전무이사 -現 ㈜더존비즈온 대표이사 -現 ㈜더존홀딩스 대표이사 -現 더존IT 그룹 회장	550,000	-	대표이사	30년 6개월	2024년 03월 25일
이강수	남	1965년 04월	대표	사내이사	상근	ERP사업부문	-연세대학교 공학박사 -경동산업 원가담당 -㈜더존디지털웨어 개발총괄 -㈜더존다스 이사 -㈜더존다스 전무이사/개발총괄 -現 ㈜더존비즈온 ERP사업부문 대표	44,000	-	등기임원	23년	2024년 03월 25일
지용구	남	1969년 04월	대표	사내이사	상근	솔루션사업부문	-㈜선우정보시스템 대표이사 -㈜더존비즈온 ERP사업본부 본부장 -現 ㈜더존넥스트 대표이사 -現 ㈜더존홀딩스 미래성장전략실 전무(겸) -現 ㈜더존비즈온 솔루션사업부문 대표	10,005	-	등기임원	18년 4개월	2025년 03월 23일
추현승	남	1965년 09월	사외이사	사외이사	비상근	경영자문	-現 교육부 컨버전스연구소 연구소장 -現 과기정통부 다부처공동기술협력 특위위원 -現 과기정통부 G-ICT 센터사업 지능형 ICT 융합연구센터 센터장 -現 성균관대학교 지능형 ICT 융합연구센터장 -現 성균관대학교 산학협력단장	-	-	-	-	2023년 03월 24일
이철희	남	1954년 02월	사외이사	사외이사	비상근	경영자문	-서울대학교 대학원 의과 박사 -서울대학교 의과대학 이비인후과주임교수 -대한이비인후과학회 이사장 -대한수면학회 회장 -서울대보라매병원 원장	-	-	-	-	2025년 03월 23일

성명	성별	출생년월	직위	등기임원 여부	상근 여부	담당 업무	주요경력	소유주식수		최대주주와의 관계	재직기간	임기 만료일
								의결권 있는 주식	의결권 없는 주식			
							-한국병원경영연구원 원장 -분당서울대학교병원 원장 -現 중앙대학교병원 새병원건립추진단 추진단장 -現 중앙대학교 광명병원 원장					
김경도	남	1967년 10월	감사	감사	상근	감사업무	-충실대 경제학과 학사 -㈜한국디지털에드컴 대표이사 -삼성생명보험(주) -미래에셋생명보험(주) 부지점장	2,066	-	-	10년 6개월	2023년 03월 24일
김동욱	남	1976년 10월	기타비상무이사	기타비상무이사	비상근	경영자문	-서울대학교 전기공학부 -IBM BCS, 컨설턴트 -Columbia Business School, MBA -Bain & Company, 컨설턴트 -씨티그룹 글로벌마켓총괄, 본부장 -現 Bain Capital Private Equity, 전무	-	-	기타비상무이사	-	2024년 07월 14일

주1) 2023년 03월 23일 장혁재 사외이사(신규선임)에 대한 이사 선임의 건과 김경도 감사(재선임)에 감사 선임의 건이 제46기 정기주주총회 안건으로 상정되었습니다. 참고로 추현승 사외이사는 임기 만료로 인해 주주총회 이후에 이사회에서 퇴임할 예정입니다.

※ 보고서 제출일 이후 개최 예정인 제46기 정기주주총회의 안건으로, 향후 정기주주총회에서 부결되거나 수정이 발생한 경우 정정보고서를 통해 그 내용 및 사유 등을 반영할 예정입니다.

주2) 2022년 03월 24일 지용구 사내이사(재선임), 이철희 사외이사(신규선임)에 대한 이사 선임에 관한 내용이 제45기 정기주주총회에서 승인되었습니다.

주3) 상기 재직기간은 그룹입사일 기준으로 작성되었습니다.

주4) 비상근 임원의 재직기간은 별도로 기재하지 않았으며 임기만료일을 참조바랍니다.

## 나. 직원 등 현황

(기준일: 2022년 12월 31일 )

(단위: 백만원)

직원										소속 외 근로자			비고
사업부문	성별	직원 수					평균 근속연수	연간급여 총액	1인평균 급여액	남	여	계	
		기간의 정함이 없는 근로자		기간제 근로자		합계							
		전체	(단시간 근로자)	전체	(단시간 근로자)								
본사	남	1,083	-	20	-	1,103	6년 2개월	61,933	59	33	16	49	-
본사	여	631	-	24	-	655	4년 8개월	27,731	47				-
합계		1,714	-	44	-	1,758	5년 5개월	89,664	55				-

주1) 연간 급여총액 및 1인 평균급여액은 소득세법 제20조에 따라 관할 세무서에 제출하는 근로소득지급명세서의 근로소득 기준임.

주2) 상기직원수의 근속연수는 합병으로 인하여 그룹입사일자 기준으로 산정.

주3) 상기직원수는 2022년 12월 31일 기준으로 작성하였고 급여총액은 당기말까지 지급된 급여 총액임.

주4) 상기 1인 평균 급여액 : 12월말 기준, 직원 연봉의 평균액

주5) 등기임원 제외 / 미등기 임원 포함

## 다. 미등기임원 보수 현황

(기준일: 2022년 12월 31일 )

(단위: 백만원)

구분	인원수	연간급여 총액	1인평균 급여액	비고
미등기임원	37	4,852	131	-

주) 상기인원은 2022년 12월 31일 기준으로 작성하였고 연간급여 총액은 당기말까지 지급된 급여 총액임.

## 2. 임원의 보수 등

<이사·감사 전체의 보수현황>

### 가. 주주총회 승인금액

(단위: 백만원)

구분	인원수	주주총회 승인금액	비고
이사	6인	4,000	6인 (사외이사 포함)
감사	1인	200	1인

## 나. 보수지급금액

### 나-1. 이사·감사 전체

(단위 : 백만원)

인원수	보수총액	1인당 평균보수액	비고
6	1,406	234	-

### 나-2. 유형별

(단위 : 백만원)

구분	인원수	보수총액	1인당 평균보수액	비고
등기이사 (사외이사, 감사위원회 위원 제외)	3	1,220	407	-
사외이사 (감사위원회 위원 제외)	2	63	32	-
감사위원회 위원	-	-	-	-
감사	1	123	123	-

## 다. 이사·감사의 보수지급기준

회사는 상법 제388조에 의거하여 이사 및 감사 보수한도를 주주총회 결의로 정하고 있으며, 주주총회에서 승인된 보수한도 범위 내에서 담당업무, 위임업무 수행결과 등을 감안하여 집행하고 있습니다.

<보수지급금액 5억원 이상인 이사·감사의 개인별 보수현황>

### 가. 개인별 보수지급금액

(단위 : 백만원)

이름	직위	보수총액	보수총액에 포함되지 않는 보수
-	-	-	-

이름	직위	보수총액	보수총액에 포함되지 않는 보수
-	-	-	-

나. 산정기준 및 방법

(단위 : 백만원)

이름	보수의 종류		총액	산정기준 및 방법
-	근로소득	급여	-	-
		상여	-	-
		주식매수선택권 행사이익	-	-
		기타 근로소득	-	-
	퇴직소득		-	-
	기타소득		-	-

<보수지급금액 5억원 이상 중 상위 5명의 개인별 보수현황>

가. 개인별 보수지급금액

(단위 : 백만원)

이름	직위	보수총액	보수총액에 포함되지 않는 보수
-	-	-	-
-	-	-	-

나. 산정기준 및 방법

(단위 : 백만원)

이름	보수의 종류		총액	산정기준 및 방법
-	근로소득	급여	-	-
		상여	-	-
		주식매수선택권 행사이익	-	-
		기타 근로소득	-	-

이름	보수의 종류	총액	산정기준 및 방법
	퇴직소득	-	-
	기타소득	-	-

## IX. 계열회사 등에 관한 사항

### 1. 계열회사 현황(요약)

#### 가. 기업집단의 명칭 및 계열회사의 수

(기준일 : 2022년 12월 31일 )

(단위 : 사)

기업집단의 명칭	계열회사의 수		
	상장	비상장	계
더존ICT그룹	1	11	12

※상세 현황은 '상세표-2. 계열회사 현황(상세)' 참조

#### 나. 계열회사에 관한 사항

당사는 본 보고서 작성 기준일 현재 당사를 제외하고 11개 계열회사를 가지고 있으며 당사의 주요 계열회사는 아래와 같습니다.

구분		회사수	회 사 명
지주회사	지주회사	1	(주)더존홀딩스
	자회사	1	(주)더존비즈온
		2	(주)더존넥스트, (주)더존비앤씨티
	손자회사	6	(주)키컴, (주)더존비앤에프, (주)더존테크핀, (주)더존이엔에이치, (주)비즈니스スイッチ, (주)더존에듀캠
해외법인	비상장사	2	북경특진망디지털기술유한공사, Duzon enh in philippine

주1) 2022년 08월 22일, (주)더존홀딩스는 (주)비즈니스スイッチ와 (주)더존에듀캠의 주식을 (주)더존비앤씨티에 양도하였습니다.

주2) 2022년 06월 22일, (주)더존비즈온과 (주)신한은행이 체결한 합작투자계약서에 따라 기업정보조회업 등을 주요 사업목적으로 하는 (주)더존테크핀을 2022년 07월 05일에 설립하였습니다.

주3) 2022년 04월 26일자 더존홀딩스 임시주주총회에서 승인된 분할계획서에 따라 2022년 05월 28일을 분할기일로 (주)더존홀딩스와 (주)더존비앤씨티로 인적분할하여 반려동물의 바이오 및 문화를 결합한 사업 및 시설관리 사업 등을 목적으로 하는 사업부문을 주식회사 더존비앤씨티로 이전하였습니다.

주4) 2022년 02월 16일, 주식회사 더존홀딩스는 경영 효율성 증대 및 사업간 시너지 효과를 높이기 위해 주식회사 미건과 소규모 합병 계약을 체결하였습니다. 자세한 사

항은 2022년 02월 16일 공시된 더존홀딩스의 주요사항보고서(회사합병결정)을 참조 바랍니다.

주5) 2021년 03월 24일, 주식회사 더존테크핀은 제13기 정기주주총회에서 사명을 주식회사 더존비앤에프로 변경되었습니다.

주6) 2019년 12월 27일, 주식회사 글로벌인스타비즈는 주식회사 더존재팬으로 합병되었고, 주식회사 더존재팬은 2022년 02월3일 청산이 종결되었습니다.

주7) 2019년 08월 13일, 주식회사 더존아이티네트워크는 청산종결처리 되었습니다.

주8) 2019년 03월 28일, 주식회사 더존다스는 제16기 정기주주총회에서 사명을 주식회사 더존홀딩스로 변경하였습니다.

주9) 해외법인은 지주회사 구성 내역에서 제외되므로 별도로 명기하였습니다.

주10) 자세한 내용은 [IX. 계열회사 등의 현황]을 참고하시기 바랍니다.

#### 다. 계열회사 간의 지배·종속 및 출자 현황을 파악할 수 있는 계통도

법인명	상장여부	사업내용	지분율	비고
(주)더존비즈온	유가증권시장 상장	ERP, 전자금융, 모바일 솔루션, 플랫폼 사업	더존홀딩스 28.44% 김용우 1.75%	우선주 포함 지분율
(주)더존홀딩스	비상장	기업 지배 및 경영 관리	김용우 64.99%	더존ICT그룹의 지주회사
(주)키컴	비상장	그린팩스	더존비즈온 71.70%	-
(주)더존빅스트	비상장	디지털통신 네트워크 컴퓨터 및 고성능주변기기 핵심부품	더존홀딩스 70.39%	-
(주)더존이엔에이치	비상장	기업 직무교육, 화상영어	더존비즈온 94.15%	-
Duzon enh in Philippines	비상장	화상영어	더존이엔에이치 100%	-
(주)더존비앤에프	비상장	재무자료 연동서비스 유지보수, 4대보험 위탁서비스 유지보수	더존비즈온 64.54%	-
북경득진망디지털 기술유한공사	비상장	중국현지법인(북경, 심천, 청도)	더존홀딩스 100%	-
(주)비즈니스위치	비상장	인터넷 경제매체	더존비앤씨티 48.78%	-
(주)더존에듀캠	비상장	기업 직무교육, 화상영어	더존비앤씨티 100%	-
(주)더존비앤씨티	비상장	반려동물의 바이오 및 문화를 결합한 사업 및 시설관리 사업	김용우 64.99%	더존홀딩스 분할 설립법인
(주)더존테크핀	비상장	매출채권 중개업, 금융서비스업	더존비즈온 100%	-

#### 다. 계열회사간의 지배, 종속 현황(2022년 12월 31일 기준)

구분	지분비율	비고
(주)더존홀딩스	28.44%	-
기타주주	71.56%	주)

주) 상기 기타주주는 일반 개인, 기관투자자 및 해외기관투자까지 포함된 현황입니다

## 라. 회사와 계열회사 간 임원 겸직현황

겸직자		계열회사 겸직 현황		
성명	직위	회사명	직위	상근여부
김용우	회장 (사내이사)	㈜더존홀딩스	대표이사	상근
		㈜더존비앤씨티	대표이사	
		㈜더존비앤에프	이사	
이강수	ERP사업부문 대표 (사내이사)	㈜더존홀딩스	이사	상근
		㈜더존넥스트	감사	
		㈜더존비앤씨티	이사	
지용구	솔루션사업부문 대표 (사내이사)	㈜더존넥스트	대표이사	상근
		㈜더존홀딩스	이사	
		㈜더존비앤씨티	이사	
김동욱	- (기타비상무이사)	㈜더존홀딩스	기타비상무이사	비상근
김경도	이사 (감사)	㈜더존비앤에프	감사	상근
		㈜더존테크핀	감사	

주1) 2022년 12월 31일 기준, 회사와 계열회사간 임원 겸직 현황입니다.

## 2. 타법인출자 현황(요약)

(기준일 : 2022년 12월 31일 )

(단위 : 천원)

출자 목적	출자회사수			총 출자금액			
	상장	비상장	계	기초 장부 가액	증가(감소)		기말 장부 가액
					취득 (처분)	평가 손익	
경영참여	-	4	4	16,434,557	2,500,001	-6,746,000	12,188,558
일반투자	-	-	-	-	-	-	-
단순투자	-	27	27	3,412,346	11,711,986	774,926	23,473,933
계	-	31	31	19,846,903	14,211,987	-5,971,074	35,662,491

※상세 현황은 '상세표-3. 타법인출자 현황(상세)' 참조

## X. 대주주 등과의 거래내용

### 1. 대주주등에 대한 신용공여 등

- 해당사항 없음

### 2. 대주주와의 자산양수도 등

- 해당사항 없음

### 3. 대주주와의 영업거래

- 해당사항 없음

### 4. 대주주 이외의 주주, 직원 등 이해관계자와의 거래

(단위 : 원)

(법인명)	관계	출자내역					비고
		계정과목	거래내역				
			기초	증가	감소	기말	
임직원 등	임직원	단기대여금	24,200,000	-	(3,200,000)	21,000,000	-
	임직원	장기대여금	41,500,000	-	(4,500,000)	37,000,000	-
합 계			65,700,000	-	(7,700,000)	58,000,000	-

# XI. 그 밖에 투자자 보호를 위하여 필요한 사항

## 1. 공시내용 진행 및 변경사항

구분	신고일자	제목	신고내용	신고사항의 진행사항
1	2023.02.02	자기주식취득결과보고서	- 취득주식(주) : 보통주 1,391,914주 - 취득금액(원) : 50,491,328,600원 - 취득기간 : 2022년 11월 01일 ~ 2023년 01월 31일 - 취득목적 : 주주가치 제고 - 취득방법 : 장내매수 *2023년 02월 02일 자기주식취득결과보고서 공시 참조	- 보고서 제출일 기준일(2023년 03월 15일 기준) 취득 주식수 : 1,391,914주 - 취득 금액 : 50,491,328,600원
	2022.11.08	[정정신고] 주요사항보고서(자기주식 취득 결정)	- 취득예상기간 종료일 기재 정정에 따른 정정신고 - 취득예상기간 : 2022년 11월 01일 ~ 2023년 01월 31일 *2022년 11월 08일 주요사항보고서(자기주식취득결정) 공시 참조	
	2022.10.31	주요사항보고서(자기주식 취득 결정)	- 취득예정주식(주) : 보통주 1,798,561주 - 취득예정금액(원) : 50,000,000,000원 - 취득예상기간 : 2022년 11월 01일 ~ 2023년 02월 28일 - 취득목적 : 주주가치 제고 - 취득방법 : 장내매수 *2022년 10월 31일 주요사항보고서(자기주식취득결정) 공시 참조	
2	2021.09.16	자기주식취득결과보고서	- 취득주식(주) : 보통주 1,425,365주 - 취득금액(원) : 50,005,498,050원 - 취득기간 : 2022년 06월 16일 ~ 2022년 09월 14일 - 취득목적 : 주주가치 제고 - 취득방법 : 장내매수 *2022년 09월 16일 자기주식취득결과보고서 공시 참조	- 보고서 작성 기준일(2022년 9월 30일 기준) 취득 주식수 : 1,425,365주 - 취득 금액 : 50,005,498,050원
	2021.06.16	[정정신고] 주요사항보고서(자기주식 취득 결정)	- 위탁투자종개업자 추가에 따른 정정 *2022년 06월 16일 주요사항보고서(자기주식취득결정) 공시 참조	
	2022.06.15	주요사항보고서(자기주식 취득 결정)	- 취득예정주식(주) : 보통주 1,564,945주 - 취득예정금액(원) : 50,000,000,000원 - 취득예상기간 : 2022년 06월 16일 ~ 2022년 09월 15일 - 취득목적 : 주주가치 제고 - 취득방법 : 장내매수 *2022년 06월 15일 주요사항보고서(자기주식취득결정) 공시 참조	
3	2022.08.18	[정정신고] 주요사항보고서(유상증자결정)	- 2022년 08월 18일, 상환전환우선주식 조건변경에 따른 주요사항보고서(유상증자결정) 정정공시. *2022년 08월 18일자 [정정]주요사항보고서 참조	- 우선배당을 조건 변경
	2019.08.13	주요사항보고서(유상증자결정)	- 2019년 08월 13일, 주요사항보고서를 통해 기명식 상환 전환우선주(제1종)(149,999,990,077원/1,805,293주)를 제3자배정증자 방식을 통해 유상증자결정 공시. *2019년 08월 13일자 주요사항보고서 참조	- 납입일 : 2019년 08월 20일 - 상환기간 : 2022년 08월 21일 ~ 2029년 08월 21일 - 전환기간 : 2020년 08월 21일 ~ 2039년 08월 21일

## 2. 우발부채 등에 관한 사항

### 가. 중요한 소송사건

보고기간종료일 현재 연결기업이 원고로 계류중인 소송사건은 4건(대금청구 소송 2건: 소송가액 556,622천원, 계약해제무효확인 소송 1건 : 소송가액 50,000천원, 채무부존재확인 소송 1건 : 소송가액 1,232,000천원)입니다. 한편, 연결기업이 피고로 계류중인 소송사건은 2건(대금청구 소송 1건 : 소송가액 447,293천원, 채무부존재확인 소송1건 : 소송가액 154,000천원)입니다.

당기말 현재 동 소송사건의 최종 결과가 연결재무제표에 미치는 영향을 현재로서는 예측할 수 없습니다.

#### 나. 견질 또는 담보용 어음·수표 현황

(기준일 : -)

(단위 : 매, 백만원)

제 출 처	매 수	금 액	비 고
은 행	-	-	-
금융기관(은행제외)	-	-	-
법 인	-	-	-
기타(개인)	-	-	-

주) 해당사항 없음

#### 다. 채무보증 현황

- 지급보증내역

보고기간종료일 현재 연결기업이 타인으로부터 제공받은 지급보증의 내역

(단위: 천원)

제 공 자	보증금액	보증내용
서울보증보험(주)	2,128,144	계약이행보증
소프트웨어공제조합	13,653,663	계약이행보증
엔지니어링공제조합	3,211	계약이행보증
합계	15,781,807	-

#### 라. 그 밖의 우발채무 등

※ 우발채무 등에 관한 사항은 'III. 재무에 관한 사항'의 '3. 연결재무제표 주석'을

참조하시기 바랍니다.

(1) 여신약정 체결현황

- 해당사항 없음

(2) 담보제공현황

당기말 현재 연결기업의 담보로 제공한 자산은 다음과 같습니다.

(단위: 천원)

저당권자	담보제공자산	차입일/담보제공일	채권최고액	내역
소프트웨어공제조합	출자증권	2010.04.26	1,324,344	계약이행보증
(주)국민은행	토지 및 건물	2018.10.31	21,600,000	운영자금대출
합계			22,924,344	

(3) 채무인수 약정 현황

- 해당사항 없음

(4) 신용보강 제공 현황

(단위: 백만원)

발행회사 (SPC)	증권종류	PF 사업장 구분	발행일자	발행금액	미상환 잔액	신용보강 유형	조기상환 조항
-	-	-	-	-	-	-	-
-	-	-	-	-	-	-	-
-	-	-	-	-	-	-	-

주) 해당사항 없음

(5) 장래매출채권 유동화 현황

(단위: 백만원)

발행회사 (SPC)	기초자산	증권종류	발행일자	발행금액	미상환잔액
-	-	-	-	-	-
-	-	-	-	-	-
-	-	-	-	-	-

주) 해당사항 없음

(6) 장래매출채권 유동화채무 비중

(단위 : 백만원)

	당기말		전기말		증감
	금액(A)	(비중,%)	금액(B)	(비중,%)	(A-B)
유동화채무	-	-	-	-	-
총차입금	-	-	-	-	-
매출액	-	-	-	-	-
매출채권	-	-	-	-	-

주) 해당사항 없음

### 3. 제재 등과 관련된 사항

#### 가. 재제현황

##### (1) 요약

구분	일자	제재기관	대상자	처벌 또는 조치 내용	금전적 제재금액	횡령, 배임 등 금액	근거 법령
1)	2018.02.09	금융위원회	회사	과징금 부과	74,500,000원	-	자본시장과 금융투자업에 관한 법률 제161조
2)	2021.03.02	국세청	회사	법인세 납부	2,482,103,000원	-	국세기본법 제81조의 6 제2항 제2조등의 규정

##### (2) 세부내용

###### 1) 주요사항보고서 중요사항 기재누락

① 일자 : 2018년 02월 09일

② 조치대상자 : (주)더존비즈온

③ 조치내용 : 과징금 74,500,000원

④ 사유 및 근거법령

- 사유 : 주요사항보고서(자산양수도) 주요사항 기재누락

- 근거법령 : 자본시장과 금융투자업에 관한 법률 제161조의 주요사항보고서 중요사항 기재누락의 사유로 제429조 제3항 제1호 의거

⑤ 조치에 대한 회사의 이행현황 : 과징금 부과 (2018년 04월 16일)

⑥ 재발방지를 위한 회사의 대책 : 공시교육강화

## 2) 법인세 납부

- ① 조사기간 : 2020년 11월 02일 ~ 2021년 01월 24일
- ② 조사대상과세기간 : 2016년 01월 01일 ~ 2019년 12월 31일
- ③ 법인세 납부일 : 2021년 03월 02일
- ④ 사유 및 근거법령
  - 사유 : 국세청 세무조사
  - 근거법령 : 국세기본법 제81조의 6 제2항 제2조등의 규정
- ⑤ 조치에 대한 회사의 이행현황 : 당반기중 법인세 등 2,482,103,000원 납부
- ⑥ 재발방지를 위한 회사의 대책 : 회계 및 조세법 준수

## 나. 한국거래소 등으로부터 받은 제재

### 1) 불성실공시법인 지정

- ① 지정일자 : 2021년 11월 23일
- ② 불성실공시 유형 : 공시변경
- ③ 불성실공시 내용 : 연결재무제표기준영업(잠정)실적(공정공시) 공시('21.10.27) 내용의 50% 이상 변경공시('21.10.29)
- ④ 부과별점 현황: 별점부과 2점/ 누계별점 2점
- ⑤ 근거 : 유가증권시장 공시규정 제35조 및 제38조의2
- ⑥ 공시위반관리종목 여부 : 미해당
- ⑦ 기타 투자판단과 관련한 중요사항 : 향후 불성실공시법인 지정으로 별점이 부과되고 해당 별점 부과일로부터 과거 1년 이내의 누계별점이 15점 이상이 되는 경우 유가증권시장상장규정 제47조제1항제12호에 의한 관리종목 지정기준에 해당될 수 있음

## 다. 단기매매차익의 발생 및 반환에 관한 사항

- 당사는 공시대상기간 중 단기매매차익 발생사실을 증권선물위원회로부터 통보 받은 바 없습니다.

## 4. 작성기준일 이후 발생한 주요사항 등 기타사항

### 가. 작성기준일 이후 발생한 주요사항 (제출일 기준)

- 해당사항 없음

나. 합병 등의 사후 정보

- 해당사항 없음

다. 외국지주회사의 자회사 현황

(기준일: -)

(단위: 백만원)

구분	A지주회사	B법인	C법인	D법인	...	연결조정	연결 후 금액
매출액	-	-	-	-	-	-	-
내부 매출액	-	-	-	-	-	-	-
순 매출액	-	-	-	-	-	-	-
영업손익	-	-	-	-	-	-	-
계속사업손익	-	-	-	-	-	-	-
당기순손익	-	-	-	-	-	-	-
자산총액	-	-	-	-	-	-	-
현금및현금성자산	-	-	-	-	-	-	-
유동자산	-	-	-	-	-	-	-
단기금융상품	-	-	-	-	-	-	-
부채총액	-	-	-	-	-	-	-
자기자본	-	-	-	-	-	-	-
자본금	-	-	-	-	-	-	-
감사인	-	-	-	-	-	-	-
감사·검토 의견	-	-	-	-	-	-	-
비 고	-	-	-	-	-	-	-

## XII. 상세표

### 1. 연결대상 종속회사 현황(상세)

☞ 본문 위치로 이동

(단위 : 천원)

상호	설립일	주소	주요사업	최근사업연도말 자산총액	지배관계 근거	주요종속 회사 여부
주)키컴	1984년 09월 03일	강원도 춘천시 남산면 버들1길 130	소프트웨어의 개발 및 판매	17,449,313	더존비즈온이 지분 71.70%보유	부
(주)더존이엔에이치	2004년 07월 08일	강원도 춘천시 남산면 버들1길 130	교육서비스업	7,787	더존비즈온이 지분 94.15%보유	부
Duzon enh in Philippines 주1)	2006년 04월 21일	Tower2 10~11F, Insular Life Bldg Alabang Muntinlupa City Philippines	교육서비스업	431,403	더존비즈온이 지분 94.15%보유	부
(주)더존비엔에프 주2), 주3), 주4)	2008년 09월 18일	강원도 춘천시 남산면 버들1길 130	정보서비스업	7,836,709	더존비즈온이 지분 64.54%보유	부
(주)더존테크핀 주5)	2022년 07월 05일	서울특별시 중구 을지로29	매출채권 중개업	4,372,669	더존비즈온이 지분 100.00%보유	부

주1) (주)더존이엔에이치의 100% 종속기업입니다.

주2) 2021년 3월 24일자로 (주) 더존테크핀은 정기주주총회에서 사명을 (주) 더존비엔에프로 변경하였습니다

주3) 당기 중 주식회사 더존비엔에프는 제3자 배정 유상증자(2,457,438주, 주당 500원)를 실시하여, 지배기업의 지분율이 71.54%에서 64.54%로 변동 되었습니다.

주4) 지배기업은 2019년 5월 31일자로 특수관계자인 (주)더존홀딩스[구, (주)더존다스]로부터 (주)더존비엔에프[구, (주)더존테크핀] 주식(취득주식수: 16,081,500주, 취득가액: 8,362,380천원)을 취득하여 종속기업으로 편입하였습니다.

주5) 신한은행과 합작투자계약에 의거하여 지배기업 2022년 7월 5일에 (주)더존테크핀을 설립하였습니다. 자산총액은 당기말 기준으로 작성되었습니다.

### 2. 계열회사 현황(상세)

☞ 본문 위치로 이동

(기준일 : 2022년 12월 31일 )

(단위 : 사)

상장여부	회사수	기업명	법인등록번호
상장	1	1	(주)더존비즈온
		-	-

상장여부	회사수	기업명	법인등록번호
비상장	11	(주)더존홀딩스	110111-2803214
		(주)키컴	110111-0380462
		(주)더존비엔에프	110111-3970997
		(주)더존테크핀	110111-8355384
		(주)더존이엔에이치	110111-3046558
		(주)더존빅스트	13111-0121762
		(주)비즈니스워치	110111-5075498
		(주)더존비엔씨티	140111-0098556
		(주)더존에듀캠	140111-0076312
		북경득진망디지털기술유한공사	외국법인
		Duzon enh in philippine,	외국법인

### 3. 타법인출자 현황(상세)

☞ 본문 위치로 이동

(기준일: 2022년 12월 31일 )

(단위: 천원, 주, %)

법인명	상장 여부	최초취득일자	출자 목적	최초취득금액	기초잔액			증가(감소)			기말잔액			최근사업연도 재무현황	
					수량	지분율	장부 가액	취득(처분)		평가 손익	수량	지분율	장부 가액	총자산	당기 순손익
								수량	금액						
㈜키링	비상장	2010년 09월 23일	경영참가	8,000,001	4,288,049	71.70	8,000,001	-	-	-	4,288,049	71.70	8,000,001	17,449,313	610,100
㈜더존이엔에이치	비상장	2014년 12월 23일	경영참가	12,050,326	29,790,960	94.19	-	-	-	-	29,790,960	94.19	-	7,787	-6,494
㈜더존비엔에프	비상장	2019년 05월 31일	경영참가	8,434,556	16,220,300	61.54	8,434,556	-	-	-6,746,000	16,220,300	61.54	1,688,556	7,836,709	-2,631,477
㈜더존테크핀	비상장	2022년 07월 05일	경영참가	2,500,001	-	-	-	5,000,001	2,500,001	-	5,000,001	100.00	2,500,001	4,372,669	-262,335
부산벤처스	비상장	2021년 05월 10일	단순투자	2,000,000	400,000	30.96	1,874,874	-	-	-1,135,645	400,000	30.96	739,229	7,530,994	-2,978,151
㈜모자이크넷	비상장	2008년 11월 18일	단순투자	80,000	8,000	20.00	-	-	-	-	8,000	20.00	-	154,694	16,918
월스트리트 인스티튜트 코리아㈜	비상장	2010년 10월 11일	단순투자	800,000	1,600,000	12.07	-	-	-	-	1,600,000	12.07	-	2,873,523	-283,122
㈜제이티비씨	비상장	2011년 03월 11일	단순투자	5,000,000	1,000,000	0.91	-	-	-	-	1,000,000	0.91	-	375,800,837	-34,724,118
이튼티앤에스(보통주)	비상장	2012년 03월 28일	단순투자	366,644	286,313	15.63	366,644	-	-	-	286,313	15.63	366,644	20,784,635	-2,945,207
진영전선㈜	비상장	2018년 12월 26일	단순투자	500,000	100,000	19.61	-	-	-	-	100,000	19.61	-	14,458,031	763,634
로지스핏㈜(상환우선주)	비상장	2021년 05월 06일	단순투자	4,999,867	14,740	2.93	4,999,867	-	-	1,887,398	14,740	2.93	6,887,265	58,307,247	-6,059,223
특수법인소프트웨어공제조합	비상장	2010년 04월 26일	당보제공	1,220,338	1,793	-	1,288,862	-	-	35,481	1,793	-	1,324,343	-	-
춘천 중소기업 성장지원 투자조합	비상장	2020년 05월 28일	단순투자	1,500,000	1,500	10.00	1,000,000	-	500,000	169,206	1,500	10.00	1,669,206	14,704,279	-499,046
케이디비씨에이비즈엔엔에이시모(합)	비상장	2021년 07월 13일	단순투자	1,507,407	-	10.00	1,456,773	-	2,635,781	-181,513	-	10.00	3,911,041	13,239,419	-923,914
신한이시손해보험㈜	비상장	2022년 11월 03일	단순투자	6,250,276	-	0.00	-	1,062,069	6,250,276	-	1,062,069	5.00	6,250,276	241,095,815	-15,030,026
에스나우	비상장	2022년 06월 01일	단순투자	100,000	-	-	-	333	100,000	-	333	9.99	100,000	270,677	-20,334
모빅랩	비상장	2022년 06월 01일	단순투자	100,004	-	-	-	25,642	100,004	-	25,642	2.50	100,004	1,372,968	159,236
럭스피엠	비상장	2022년 06월 01일	단순투자	100,001	-	-	-	1,020	100,001	-	1,020	2.00	100,001	2,069,935	-1,790,435
주식회사 내오에이블	비상장	2022년 06월 01일	단순투자	100,000	-	-	-	250	100,000	-	250	1.92	100,000	3,600,995	-150,840
(주)휴캠프로	비상장	2022년 06월 01일	단순투자	293,669	-	-	-	3,347	293,669	-	3,347	3.92	293,669	1,668,413	-729,492
(주)리플캣	비상장	2022년 06월 01일	단순투자	100,001	-	-	-	67,250	100,001	-	67,250	3.33	100,001	2,057,596	5,273
(주)티라움	비상장	2022년 06월 01일	단순투자	100,007	-	-	-	1,134	100,007	-	1,134	5.00	100,007	716,831	-250,667
엠티아이제이	비상장	2022년 06월 01일	단순투자	101,050	-	-	-	10,526	101,050	-	10,526	1.30	101,050	5,810,992	-914,740
주식회사 디픽트	비상장	2022년 06월 01일	단순투자	199,921	-	-	-	202	199,921	-	202	3.67	199,921	3,172,008	494,438
주식회사 참약사	비상장	2022년 06월 01일	단순투자	100,002	-	-	-	11,099	100,002	-	11,099	0.94	100,002	2,209,493	-1,130,577
주식회사 텍스워치	비상장	2022년 06월 01일	단순투자	200,000	-	-	-	100,000	200,000	-	100,000	20.00	200,000	435,548	-286,169
주식회사 비플러스랩	비상장	2022년 06월 01일	단순투자	126,300	-	-	-	2,526	126,300	-	2,526	0.82	126,300	1,849,148	-2,095,913
(주)지오비전	비상장	2022년 06월 01일	단순투자	404,971	-	-	-	4,085	404,971	-	4,085	10.11	404,971	2,632,391	-551,381
우당네트웍㈜	비상장	2022년 08월 12일	단순투자	100,001	-	-	-	417	100,001	-	417	4.00	100,001	296,446	16,506

법인명	상장 여부	최초취득일자	출자 목적	최초취득금액	기초잔액			증가(감소)			기말잔액			최근사업연도 재무현황		
					수량	지분율	장부 가액	취득(처분)		평가 손익	수량	지분율	장부 가액	총자산	당기 순손익	
								수량	금액							
미리클헬스케어	비상장	2022년 08월 12일	단순투자	100,001	-	-	-	5,141	100,001	-	-	5,141	2.00	100,001	954,073	15,041
디뉴로썬	비상장	2022년 08월 12일	단순투자	100,002	-	-	-	414	100,002	-	-	414	1.00	100,002	739,480	129,410
합 계					53,712	-	27,421,578	6,295	14,211,987	-5,971,074	60,007,111	527.04	35,662,491	771,312,672	-66,790,018	

## 【 전문가의 확인 】

### 1. 전문가의 확인

- 해당사항 없음

### 2. 전문가와의 이해관계

- 해당사항 없음